TOLNA MEGYEI
KORMÁNYHIVATAL

HÍRLEVÉL

2018. ÉVI II. SZÁM

KORMÁNYMEGBÍZOTTI KABINET

TARTALOMJEGYZÉK

Köszöntő 4

TOLNA MEGYEI KORMÁNYHIVATAL

Agrár- és Vidékfejlesztést Támogató Főosztály

Új osztállyal bővült az Agrár- és Vidékfejlesztést Támogató Főosztály 5

Élelmiszerlánc-biztonsági és Földhivatali Főosztály

Megjelent az afrikai sertéspestis elleni védekezést összefoglaló új főállatorvosi határozat 7

Tájékoztatás az elektronikus ügyintézés földhivatali eljárások során történő igénybevételének korlátozott lehetőségéről 9

Hatósági Főosztály

Érettségi vizsgák 2017/2018. tanév május-júniusi vizsgaidőszak 10

Bölcsődefejlesztési program 11

A Törvényességi Felügyeleti Osztály tájékoztatása 11

Jogi és Humánpolitikai Főosztály

Aktuális képzések 14

Tájékoztatás az eSZJA rendszerével kapcsolatban 17

A Tolna Megyei Államigazgatási Kollégium első ülése 17

Népegészségügyi Főosztály

Fogászati és szájüregi szűrőnap 2018. április 21-én 18

Társadalombiztosítási és Foglalkoztatási Főosztály

2018. évi közfoglalkoztatási programok Tolna megyében 23

Tájékoztató a „Mikro-, kis- és középvállalkozások munkahelyteremtő beruházásainak támogatása” elnevezésű, NFA-2017-2-KKV kódjelű központi munkaerőpiaci program Tolna megyei eredményeiről 24

SZEKSZÁRDI JÁRÁSI HIVATAL

Agrárügyi és Környezetvédelmi Főosztály

A szőlő aranyszínű sárgaság (Flavescence dorée, FD) betegség helyzete Tolna megyében ... 25
Halászati őr / társadalmi halőr továbbképző tanfolyam és vizsga ... 31

Foglalkoztatási, Családtámogatási és Társadalombiztosítási Főosztály

Tájékoztató az első sikeres nyelvvizsga és az első emelt szintű idegen nyelvből tett érettségi vizsga díjához nyújtott támogatásról ... 33
Nyílt nap a Munkaügyi és Munkavédelmi szakterületen ... 35
Munkabérre vonatkozó rendkívüli akcióellenőrzés tapasztalatai ... 36
Fémfeldolgozási tevékenységet végző munkáltatók munkavédelmi célvizsgálatának tapasztalatai ... 36

Műszaki Engedélyezési és Fogyasztóvédelmi Főosztály

Elektronikus kereskedelem vizsgálatának ellenőrzési tapasztalatai ... 38

KORMÁNYABLAK HÍREK

Postapont a kormányablakokban ... 40

KORMÁNYMEGBÍZOTTI KABINET

A Tolna Megyei Kormányhivatal megújult épületei ... 41
Állami vállalatok állásbörzéje ... 45
Vármegyeházi Esték / Arany Jánosra emlékezünk ... 46

KÖSZÖNTŐ

Tisztelt Partnereink! Tisztelt Kollégák! Kedves Olvasók!

Március 29-én a Tolna Megyei Kormányhivatal Élelmiszerlánc-biztonsági és Földhivatali Főosztálya Szekszárd, Tormay Béla utca 18. szám alatt található, megújult két épületének ünnepélyes átadásával lezárult a „Tolna Megyei Kormányhivatal középületeinek kiemelt épületenergetikai fejlesztései" KEHOP-5.2.2-16-2016-00016 pályázat.

A támogató döntése alapján a Tolna Megyei Kormányhivatal 1 milliárd 36 millió Ft vissza nem térítendő támogatásban részesült, melynek segítségével a 2016 – 2017-es évben 11 épület komplex energetikai felújítása valósult meg Tamásiban, Bonyhádon, Pakson, Dombóváron és Szekszárdon.

A projekt keretében az épületek energetikai felújítása – külső homlokzati hőszigetelés, nyílászárók cseréje, fűtéskorszerűsítés, napelemes rendszer kiépítése – valósult meg, melynek következtében az épületek üzemeltetése gazdaságosabb. A fejlesztéseknek köszönhetően mintegy 80-85%-kal csökken az épületek villamosenergia és földgáz fogyasztása, valamint az üvegházhatású gázok kibocsátása is.

Hivatalunk kiemelt figyelmet fordít a használatában lévő épületek korszerűsítésére, a munkakörülmények javítására, mely nem csupán a munkatársak, de az ügyfelek megelégedésére is szolgál.

A Tolna Megyei Kormányhivatal és a járási hivatalok munkatársai már nem csupán a kormányablakokban, de számos hivatali ügyfélszolgálati helyen is megújult környezetben állnak az ügyfelek rendelkezésére.

Továbbra is ajánlom szíves figyelmükbe a http://www.kormanyhivatal.hu/hu/tolna honlapon megjelenő, folyamatosan frissülő híreket, és közérdekű információkat, valamint hivatalunk szakmai sokszínűségét tükröző jelen hírlevelünket.

További eredményes munkát kívánok!

Dr. Horváth Kálmán
kormánymegbízott

ÚJ OSZTÁLLYAL BŐVÜLT AZ AGRÁR- ÉS VIDÉKFEJLESZTÉST TÁMOGATÓ FŐOSZTÁLY

A 328/216. (X.28.) Korm. rendeletnek megfelelően a Mezőgazdasági és Vidékfejlesztési Hivatal 2016. december 31-ével beolvadásos különválással megszűnt. Az MVH kifizető ügynökségi feladatait a Magyar Államkincstár vette át, a szakmai irányítást a Miniszterelnökség valamint a Földművelésügyi Minisztérium gyakorolja. A kormányrendelet 1.§. (4) bekezdése alapján a Tolna megyei kirendeltség kérelemkezelési, helyszíni ellenőrzési, megyei ügyfélszolgálati feladatait, továbbá a kölcsönös megfeleltetéssel összefüggő ellenőrzési feladatokat a Tolna Megyei Kormányhivatal Agrár-és Vidékfejlesztést Támogató Főosztálya látja el 2017. január 1-jétől.

Az átalakulás ugyanakkor nem érintette a feladatok megyék közötti eltérő elosztását, a régiós szintű kérelemkezelést.

A Tolna Megyei Kormányhivatal Agrár- és Vidékfejlesztést Támogató Főosztályán jelentkező feladatokat 2017. december 31-ig két osztály – a Mezőgazdasági és Vidékfejlesztési Támogatások Kérelemkezelési Osztálya és a Helyszíni Ellenőrzési Osztály – látta el.

2017. november 29. napján kihirdetésre került a Mezőgazdasági és Vidékfejlesztési Hivatal megszüntetéséről, valamint egyes ezzel összefüggő kormányrendeletek módosításáról szóló 328/2016. (X. 28.) Korm. rendelet módosításáról szóló 358/2017. (XI.29.) Korm. rendelet.
A 358/2017. (XI.29.) Korm. rendelet alapján a VP beruházási és vidékfejlesztési típusú intézkedéseihez kapcsolódó feladatok elvégzése érdekében a Tolna Megyei Kormányhivatal Agrár- és Vidékfejlesztést Támogató Főosztályán új osztály jött létre. Ez egyben azt is jelenti, hogy 2018. január 01-jével megszűnt a régiós illetékesség, az agrártámogatások megyésítésére került sor.

Ezen új osztály lett a felelős a Főosztály illetékességi területéhez tartozó, a Vidékfejlesztési Program beruházási intézkedéseihez kapcsolódó feladatok elvégzéséért.
Az agrártámogatások megyésítése nem csak több feladat ellátását jelentette, hanem a Főosztály strukturális átalakítását és a megfelelő szakügyintézőkkel történő bővítését is maga után vonta.

Ennek megfelelően 2018. január 1-jétől a Főosztály az alábbi osztályokkal látja el a feladatait:

Vidékfejlesztési Beruházások Kérelemkezelési Osztálya
Mezőgazdasági és Vidékfejlesztési Normatív Támogatások Kérelemkezelési Osztálya
Helyszíni Ellenőrzési Osztály

A régiós illetékesség megszűnésével a Beruházási Osztály jelenleg 27 intézkedés tekintetében lát el feladatokat.

Az intézkedések keretében Tolna megye illetékességi területén belül benyújtott támogatási kérelmek jogosultsági ellenőrzése, a támogatási kérelmekhez kapcsolódó összes további járulékos tevékenységek kezelése történik meg.

Az ügyfelek a felmerülő kérdéseikkel kapcsolatban ügyfélszolgálatunkat kereshetik személyesen Szekszárdon, az Augusz Imre utca 9-11. szám I. emeletén, vagy telefonon a (74) 814-520 telefonszámon.

Az Agrár- és Vidékfejlesztést Támogató Főosztály ügyfélfogadási rendje:

Az ügyfélfogadás helye: 7100 Szekszárd, Augusz Imre u. 9-11. I. emelet

Az ügyfélfogadás ideje:
Hétfő 9.00-12.00, 13.00-16.00 óráig
Kedd 9.00-12.00, 13.00-16.00 óráig
Szerda 9.00-12.00 óráig
Csütörtök 9.00-12.00, 13.00-16.00 óráig
Péntek 9.00-12.00 óráig

Megjelent az afrikai sertéspestis elleni védekezést összefoglaló új főállatorvosi határozat

Egységes szerkezetben, új intézkedésekkel is kiegészítve foglalja össze az afrikai sertéspestis (ASP) elleni védekezési feladatokat az Országos Főállatorvos 2018. március 8-án megjelent 1/2018-as határozata. A határozat célja, hogy az érintettek még hatékonyabban végezhessék el a megelőzést és a korai felismerést szolgáló teendőket. Az új, átfogó dokumentumban meghatározták például a magas-, a közepes- és az alacsony kockázatú területeket és az azokon szükséges intézkedéseket.

Az állatorvosokból, vadászokból és vadbiológusokból álló ASP Nemzeti Szakértői Bizottság – az elmúlt időszak európai járványhelyzetének változása miatt – javaslatot tett a magas kockázatú terület módosítására, valamint egy közepes és egy alacsony kockázatú terület létrehozására.

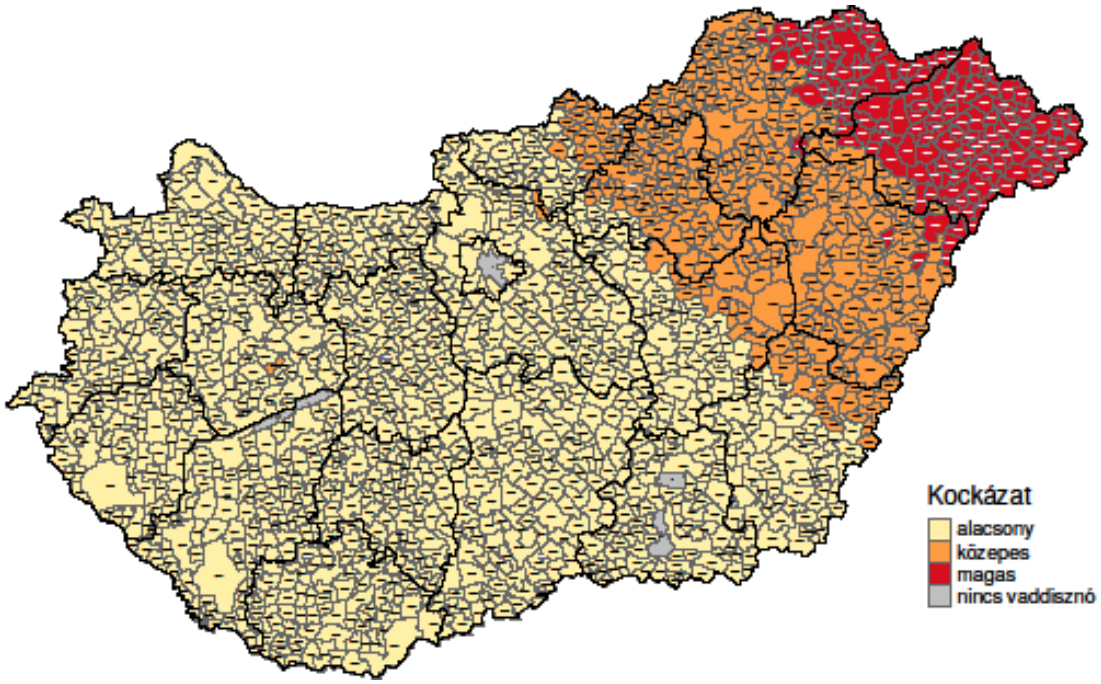

A **magas kockázatú területen** bevezetett intézkedéseket ezentúl már nem csak Szabolcs-Szatmár-Bereg megye Ukrajnához közeli területein kell alkalmazni, hanem a megye teljes területén, valamint Borsod-Abaúj-Zemplén megye keleti részében és Hajdú-Bihar megye 5 vadásztársaságának területén is. Ezeken a területeken aktívan keresik például az elhullott vaddisznókat, valamint a hatóság mind az elhullottan talált, mind a kilőtt vaddisznóknál laboratóriumi vizsgálatot végez. További előírás, hogy vaddisznó társasvadászatot csak a megyei

főállatorvos előzetes engedélyével lehet tartani, valamint, hogy minden vadfarmot, vadaskertet kettős kerítéssel kell körbevenni. Házi sertéseket csak úgy szabad tartani, ha azok vaddisznóval nem tudnak érintkezni, és az elhullott házi sertéseket is vizsgálni kell.

A **közepes kockázatú területre** – Borsod-Abaúj-Zemplén megye és Hajdú-Bihar megye további területei, valamint Békés, Heves, Jász-Nagykun-Szolnok és Nógrád megye meghatározott területein – ennél enyhébb intézkedések vonatkoznak. Ugyanakkor, hasonlóan a magas kockázatú területhez, ezeken a részeken is érvényes például, hogy fokozni kell a vaddisznó kocák és malacok kilövését a vaddisznók számának csökkentése érdekében.

Az ország további részein – **alacsony kockázatú terület, melybe Tolna megye is tartozik** – a megtalált vaddisznó hullák laboratóriumi vizsgálatát és összegyűjtését, majd ártalmatlanítását írja elő a határozat. Emellett az élő vaddisznókat ezekről a területekről sem lehet kivinni, valamint az elhullott házi sertéseket is vizsgálni kell.

Az ASP emberre nem veszélyes, ugyanakkor esetleges magyarországi megjelenése rendkívül komoly gazdasági kárt jelentene. A korai felismerése érdekében hozott intézkedések eredménye attól függ, hogy a sertéstartók és vadászok eleget tesznek-e a bejelentési kötelezettségüknek. **Ugyanígy kiemelten fontos hogy a sertéstartók betartsák az élelmiszerhulladékkal való etetés tilalmát.**

A betegséget nem csak a fertőzött vaddisznók tudják az országba behozni. Az Ukrajnából, Oroszországból származó fertőzött **sertéshús, húskészítmény révén is megjelenhet** az ASP Magyarországon, ezért kiemelten fontos, hogy még útipoggyászban se hozzanak be ezekből az országokból sertéshúst, húskészítményt a turisták és a vendégmunkások!

Az előírásokat részletesen tartalmazó teljes határozat elérhető a http://www.kormany.hu/download/7/d6/51000/4a.pdf#!DocumentBrowse oldalon.

A betegséggel kapcsolatos legfrissebb információk a http://portal.nebih.gov.hu/hu/afrikai-sertespestis oldalon olvashatóak.

Forrás: http://portal.nebih.gov.hu/hu/-/megjelent-az-afrikai-sertespestis-elleni-vedekezest-osszefoglalo-uj-foallatorvosi-hatarozat

TÁJÉKOZTATÁS AZ ELEKTRONIKUS ÜGYINTÉZÉS FÖLDHIVATALI ELJÁRÁSOK SORÁN TÖRTÉNŐ IGÉNYBEVÉTELÉNEK KORLÁTOZOTT LEHETŐSÉGÉRŐL

Az elektronikus ügyintézés és bizalmi szolgáltatások általános szabályairól szóló 2015. évi CCXXII. törvény (a továbbiakban: Eüsztv.) 2018. január 1-től hatályos szabályai alapján a fővárosi és megyei kormányhivataloknak, valamint a járási (kerületi) hivataloknak mint költségvetési szerveknek kötelező biztosítani az ügyfelek számára az elektronikus ügyintézés igénybe vételének lehetőségét. Az Eüsztv. 9. § (1) bekezdése alapján továbbá többek között az ügyfélként eljáró gazdálkodó szervezet, valamint az ügyfél jogi képviselője köteles az elektronikus ügyintézés igénybevételére.

A fenti főszabály alkalmazhatósága során azonban figyelemmel kell lenni az ágazati jogszabályok rendelkezéseire is. A földhivatali eljárások sajátossága, hogy az ügyintézéshez az esetek döntő többségében **eredetben vagy közjegyző által hitelesített másolatban benyújtott okiratok** szükségesek. A polgári törvénykönyvről szóló 2013. évi V. törvény 5:167. §-ában rögzített okirati elv, valamint az ingatlan-nyilvántartásról szóló 1997. évi CXLI. törvény (a továbbiakban: Inytv.) 26. § (6) bekezdése értelmében, amennyiben a bejegyzés/feljegyzés alapjául szolgáló okiratok papír alapon keletkeztek, úgy az eljárások során is a papír alapú okirat eredetben vagy közjegyző által hitelesített másolatban történő benyújtását kell megkövetelni.

Ezen alapelv alkalmazandó a földre vonatkozó jogügyletek hatósági jóváhagyása során is, tekintettel arra, hogy a mezőgazdasági igazgatási szervként eljáró Földhivatali Osztály eredeti adásvételi/haszonbérleti szerződéseket hagy jóvá és lát el záradékkal. Úgyszintén a földhasználati nyilvántartás vezetése is a benyújtott eredeti okiratokon alapul.

Hangsúlyozandó azonban, hogy a földhivatali ügyintézés során sem teljesen kizárt az elektronikus benyújtás lehetősége; amennyiben a beadvány (kérelem vagy megkeresés) nem tartalmaz mellékletet - olyan okiratot, melynek eredetben történő benyújtása kötelező - úgy a beadvány az Eüsztv. szabályainak megfelelően elektronikus úton, ügyfélkapu, cégkapu használatával is előterjeszthető az illetékes Földhivatali Osztály hivatali kapujára címezve.

A hivatali kapuk rendszeresen frissített listája az alábbi címen érhető el:
https://ugyintezes.magyarorszag.hu/szolgaltatasok/hivatallista.html

Érettségi vizsgák 2017/2018. tanév máj us-júniusi vizsgaidőszak

Az érettségi vizsga szervezésére évente két alkalommal kerül sor. A tavaszi érettségi vizsgaidőszakban a tanulói jogviszonnyal rendelkező vizsgázók a saját iskolájukban jelentkezhettek, a tanulói jogviszonnyal már nem rendelkezők a kormányhivatalban. A 2018. tavaszi érettségi vizsgaidőszakban 2018. február 15. napjáig lehetett a jelentkezéseket rögzíteni. A jelentkezéseket a kétszintű érettségi vizsga adminisztrációs rendszerében rögzíti a kormányhivatal, itt végzi el a teljes vizsgaszervezés adminisztrációját is. Az Oktatási Hivatallal az érettségi vizsgaidőszak alatt folyamatosan tarja a kormányhivatal a kapcsolatot. A tavaszi érettségi vizsgaidőszakban 632 emelt szintű érettségi vizsgára való jelentkezést rögzített a kormányhivatal Tolna megyében.

A középiskolai középszintű érettségi vizsgákhoz a vizsgaelnököket a kormányhivatal bízza meg. A 2018. évi május júniusi érettségi vizsgaidőszakban az első írásbeli vizsganap 2018. május 4. napja, míg az utolsó írásbeli vizsganap 2017. május 28. napja.

A középiskolai középszintű szóbeli vizsgák 2018. június 18. és június 29. napja között kerülnek lebonyolításra. A kormányhivatalban jelentkezett vizsgázók középszintű feleleteire 2018. június 19. és június 20. napjain kerül sor. Az emelt szintű érettségi vizsgák lebonyolításához a kormányhivatal jelöl ki iskolákat, melyek a helyszínt biztosítják mind az emelt szintű írásbeli, mind az emelt szintű szóbeli vizsgák lebonyolításához. A 2017/2018. tanév május-júniusi érettségi vizsgaidőszakában a Szekszárdi I. Béla Gimnázium, Kollégium és Általános Iskola, a Szekszárdi Garay János Gimnázium szóbeli érettségi vizsgaközpontok, írásbeli vizsgaközpontokként a Szekszárdi I. Béla Gimnázium, Kollégium és Általános Iskola, a Szekszárdi Garay János Gimnázium, a Bonyhádi Petőfi Sándor Evangélikus Gimnázium, Kollégium és Általános Iskola, a Dombóvári Illyés Gyula Gimnázium, és az Energetikai Szakgimnázium és Kollégium, a Szekszárdi Szakképzési Centrum Ady Endre Szakképző Iskolája és Kollégiuma kerültek kijelölésre.

Az emelt szintű szóbeli érettségi vizsgák 2018. június 7. és június 14. napja között kerülnek megrendezésre. A vizsgadolgozatokat javító szaktanárokat, az emelt szintű szóbeli vizsgabizottságok elnökeit és tagjait a megye teljes területéről az erre jogosult középiskolai tanárok közül a kormányhivatal bízza meg. Az írásbeli vizsgadolgozatokat a vizsgázók 2018. június 5. napján tekinthetik meg 8.00-16.00 óráig az érettségi jelentkezésük rögzítési helyszínén. Az esetleges emelt szintű írásbeli észrevételeket, illetve a fellebbezéseket a kormányhivatal bírálja el.

BÖLCSŐDEFEJLESZTÉSI PROGRAM

A Magyar Közlöny 44. számában megjelent a Kormány 1164/2018. (III. 27.) Korm. határozata a hazai bölcsődefejlesztési programról. A program célja bölcsődei és mini bölcsődei, valamint családi bölcsődei és munkahelyi bölcsődei férőhelyek bővítésének támogatása.

A program keretében a nemzetgazdasági miniszter pályázat alapján vissza nem térítendő költségvetési támogatást biztosít majd a települési önkormányzatok számára bölcsődei és mini bölcsődei férőhelyek bővítésére. Ennek érdekében 4 500 000 000 forint átcsoportosítására kerül sor a költségvetésben.

Az emberi erőforrások minisztere pályázat útján vissza nem térítendő költségvetési támogatást fog biztosítani a családi bölcsődei és a munkahelyi bölcsődei férőhelyek bővítéséhez. Erre a célra 500 000 000 000 forint átcsoportosítására került sor.

A TÖRVÉNYESSÉGI FELÜGYELETI OSZTÁLY TÁJÉKOZTATÁSA

1. Az önkormányzat 2018. évi költségvetési rendelet illetve a 2017. évi költségvetés végrehajtására vonatkozó zárszámadási rendelet megalkotására vonatkozó kötelezettsége

Az államháztartásról szóló 2011. évi CXCV. törvény (továbbiakban: Áht.) a 24. § (2)-(3) bekezdései illetve a 25. § (1) bekezdése alapján a helyi önkormányzatoknak a költségvetést 2018. március 15.

napjáig kellett elfogadniuk. A kormányhivatal arról tájékoztatta a Belügyminisztériumot és a Miniszterelnökséget, hogy a Tolna megyében működő 110 helyi önkormányzat (1 területi és 109 települési önkormányzat) közül **valamennyi eleget tett rendeletalkotási kötelezettségének és elfogadta 2018. évi költségvetési rendeletét**.

Az Áht. 91. § (1) bekezdése alapján a helyi önkormányzatoknak **a 2017. évi költségvetés végrehajtására vonatkozó zárszámadási rendeletet 2018. május 31. napjáig el kell fogadniuk.**

A zárszámadási rendelet kötelező tartalmi elemeinek meglétére, melyeket az Áht. 91. § (2) bekezdése tartalmaz, különös figyelmet indokolt fordítani a rendelettervezet előterjesztése során.

Az Mötv. 111/A. §-a értelmében, ha a helyi önkormányzat – többek között – nem fogadja el a költségvetési évet megelőző évre vonatkozó zárszámadását, a részére járó egyes támogatások folyósítása az Áht.-ban meghatározottak szerint felfüggesztésre kerül.

A kormányhivatal kéri valamennyi jegyző szíves intézkedését arra vonatkozóan, hogy a helyi önkormányzat képviselő-testülete eleget tegyen a költségvetés végrehajtására vonatkozó zárszámadási rendelet megalkotására (különös figyelmet fordítva a vagyonkimutatás mellékletben való elhelyezésére) vonatkozó kötelezettségének.

A kormányhivatal adatszolgáltatásának teljesítése érdekében szükséges, hogy a 2017. évi költségvetés végrehajtására vonatkozó **zárszámadási rendelet elfogadását tárgyaló képviselő-testületi ülésről készített jegyzőkönyv mielőbb felterjesztésre kerüljön** a Nemzeti Jogszabálytár Törvényességi Felügyelet Írásbeli Kapcsolattartás felületére az Mötv. 52. § (2) bekezdésében, illetve az önkormányzati rendeleteknek és jegyzőkönyveknek a fővárosi és megyei kormányhivatalok részére történő megküldésének rendjéről szóló 23/2012. (IV. 25.) KIM rendelet 2. §-ában foglalt kötelezettségnek megfelelően.

A felterjesztés során kiemelt figyelmet szükséges fordítani arra, hogy az Mötv. 52. § (1) bekezdés m) pontja értelmében a jegyzőkönyv tartalmi eleme a megalkotott rendelet, ezért a jegyzőkönyvek az ülésen megalkotott rendeletekkel (azok valamennyi mellékletével) együtt töltendőek fel.

Szükséges továbbá, hogy **a Nemzeti Jogszabálytár Önkormányzati rendeletek felületen publikálásra kerüljön a 2017. évi költségvetés végrehajtásáról szóló zárszámadási rendelet** az önkormányzati rendeleteknek és jegyzőkönyveknek a fővárosi és megyei kormányhivatalok részére történő megküldésének rendjéről szóló 23/2012. (IV. 25.) KIM rendelet 1. § (1) bekezdésében, illetve a Nemzeti Jogszabálytárról szóló 338/2011. (XII. 29.) Korm. rendelet 4. §-ában foglalt kötelezettség alapján.

A kormányhivatal ezúton is köszöni a jegyzőknek a kormányhivatali adatszolgáltatás során tanúsított támogató együttműködését.

2. Nemzetiségi önkormányzatok 2018. évi működési költségvetési támogatása

Magyarország 2018. évi központi költségvetéséről szóló 2017. évi C. törvény (továbbiakban: Kvtv.) 9. melléklet I. pontja rögzíti, hogy központi költségvetés költségvetési támogatást biztosít a települési és a területi nemzetiségi önkormányzatok (a továbbiakban együtt: helyi nemzetiségi

önkormányzat) számára. E melléklet szempontjából települési nemzetiségi önkormányzatnak kell tekinteni az átalakult nemzetiségi önkormányzatot is. A helyi nemzetiségi önkormányzatok költségvetési támogatása két részből – a működési és a feladatalapú támogatásból – tevődik össze.

A Kvtv. 9. melléklet I. pont 1. alpontja alapján **a működési támogatás fajlagos összege a 2018. évben 391. 000 Ft/év.** Egész éves támogatásra a 2018. január 1-jén a törzskönyvi nyilvántartásba bejegyzett helyi nemzetiségi önkormányzat jogosult.

A települési nemzetiségi önkormányzat a fajlagos összeg 200%-ára jogosult, ha a településen a legutolsó népszámlálásnak az adott nemzetiséghez tartozásra vonatkozó kérdéseire adott válaszok alapján az adott nemzetiséghez tartozók száma meghaladja az ötven főt.

A területi nemzetiségi önkormányzat a fajlagos összeg 200%-ára jogosult, ha a megyében (fővárosban) az adott nemzetiséghez tartozó, törzskönyvi nyilvántartásba bejegyzett települési (fővárosi kerületi) nemzetiségi önkormányzatok és átalakult nemzetiségi önkormányzatok száma legalább tíz, de legfeljebb húsz.

A területi nemzetiségi önkormányzat az összeg 400%-ára akkor jogosult, ha a megyében (fővárosban) az adott nemzetiséghez tartozó, törzskönyvi nyilvántartásba bejegyzett települési (fővárosi kerületi) nemzetiségi önkormányzatok és átalakult nemzetiségi önkormányzatok száma meghaladja a húszat.

A miniszter a helyi nemzetiségi önkormányzatokat megillető működési költségvetési támogatás összegét 2018. január 20-áig tette közzé honlapján (www.emet.gov.hu), a Magyar Államkincstárnak a törzskönyvi nyilvántartásba bejegyzett helyi nemzetiségi önkormányzatokról szóló tájékoztatását követően.

Tájékoztatjuk a helyi nemzetiségi önkormányzatokat, hogy 2018. március 14-én a Magyar Közlöny 37. számában megjelent a nemzetiségi célú támogatások igénybevételének, felhasználásának és elszámolásának részletszabályairól szóló 11/2018. (III. 14.) EMMI rendelet (továbbiakban: EMMI rendelet), mely 2018. március 15. napjától hatályos.

Az EMMI rendelet 1. §-a alapján a Kvtv. 9. melléklet I. pont 1. alpontja szerinti előirányzat erejéig, az abban rögzített szabályok alapján a helyi nemzetiségi önkormányzatok **a Kvtv. szerinti fajlagos összegen felül további működési támogatásra jogosultak az EMMI rendelet 1. melléklete szerint.**

AKTUÁLIS KÉPZÉSEK

KÖFOP-2.1.3-VEKOP-15-2016-00002 azonosítószámú, „A területi államigazgatási szervek humánerőforrásának fejlesztése" című kiemelt projekt keretében megvalósuló kormányablak ügyintézői képzés:

A Veszprém Megyei Kormányhivatal és a Miniszterelnökség között létrejött konzorcium a KÖFOP-2.1.3-VEKOP-15-2016-00002 „A területi államigazgatási szervek humánerőforrásának fejlesztése" tárgyú, 6,9 Milliárd Ft keretösszegű kiemelt projekt keretében olyan belső képzéseket biztosít a területi államigazgatás munkatársai számára, amelyek hosszú távon képesek javítani a szolgáltató szemléletű feladatellátáshoz szükséges intézményi és személyi feltételeket, és ezáltal növelik az ügyintézés minőségét, az ügyfelek elégedettségét.

Ennek elérése érdekében a kormányablak ügyintézők körében egy komplex képzési program került kidolgozásra, melyben a hallgatóknak a tanúsítvány megszerzéséhez e-learning és blended learning típusú képzéseken szükséges részt venniük, majd a tanultakból vizsgát tenniük.

A képzés 26 napból áll, melyből 22 napot a Tolna Megyei Kormányhivatal által kijelölt és a Miniszterelnökség, illetve a Veszprém Megyei Kormányhivatal által jóváhagyott munkatársak oktatnak. A képzési napok minden héten hétfőn és kedden 8:30-16:30-ig tartanak. A 22 jelenléti oktatási napon kívül, négy jelenléti tréning napot is kötelezővé tesz a képzés.

A kormányablak ügyintéző képzés idén immáron negyedik alkalommal került megszervezésre a fővárosi és megyei kormányhivatalok részére. A képzés 2018. január 8-án indult és a beiskolázott 5 kolléga 2018. április 19-én fog vizsgát tenni a tanultakból.

Az első ütem 2016. október 3-a és 2017. január 20-a között került megrendezésre, melyen a Tolna Megyei Kormányhivatalhoz tartozó 6 járási hivatal kormányablak ügyintéző munkatársai közül összesen 21 fő vett részt. A második ütem 2017. március 1 – 2017. június 15-éig tartott, melyen 6 munkatárs vett részt, a harmadik ütem 2017. szeptember 18-án kezdődött és 2018. január 17-én vizsgázott le a beiskolázott 7 kolléga. Kormányhivatalunk munkatársai az első, a második és a harmadik ütem képzésein maradéktalanul részt vettek és sikeres vizsgát tettek.

A kormányablak ügyintézői képzés első ütemét sikeresen elvégző Baranya, Somogy és Tolna megyei munkatársak 2017. március 30-án Pécsen, a Baranya Megyei Közgyűlés dísztermében, míg a második ütemen résztvevő hallgatók 2017. augusztus 17-én Kaposváron, a Megyeháza dísztermében vehették át oklevelüket. A harmadik ütem hallgatói a Csongrád Megyei Kormányhivatalban Szegeden, ünnepélyes keretek között vették át 2018. március 7-én a képzés elvégzéséért kapott oklevelet.

KÖFOP-2.1.3-VEKOP-15-2016-00002 azonosítószámú, „A területi államigazgatási szervek humánerőforrásának fejlesztése" című kiemelt projekt keretében megvalósuló egyéb képzések:

A KÖFOP-2.1.3-VEKOP-15-2016-00002 „A területi államigazgatási szervek humánerőforrásának fejlesztése" című projekt egyik célja a területi közigazgatás átalakításával kapcsolatosan felmerülő képzési igények kielégítése belső képzések és tréningek nyújtásával. Ennek érdekében a Miniszterelnökség és a Veszprém Megyei Kormányhivatal a kormányablak ügyintézői képzésen kívül **egyéb képzések szervezésére** is specializálódott a projekten belül.
A fővárosi és megyei kormányhivatalok 2011. január 1-jei kialakítása óta számos szervezeti változás történt annak érdekében, hogy területi szinten minél egységesebb és minél hatékonyabban működő területi államigazgatás kerüljön kialakításra és működtetésre.

A bürokráciacsökkentés keretében megvalósított intézkedések számos ponton érintették a hatósági eljárások több elemét is, azok gyorsabbá és szervezettebbé váltak. A KÖFOP-2.1.3-VEKOP-15-2016-00002 projekt keretében megvalósuló Mobilitási Programmal folytatódik a hatósági ellenőrzések tekintetében meglévő, részben szakmai, részben ágazatpolitikai jellegű gátak lebontása és egységes hatósági ellenőrzések alapjainak megteremtése.

A Mobilitási Program segítségével a területi államigazgatás munkatársai központi koordinációs és mentori támogatás mellett, előre meghatározott időintervallum alatt más-más kormányhivatali szervezeti egység munkáját ismerhetik meg vagy eltérő ügykör hatósági ellenőrzési feladataiba nyernek betekintést.

A program célja a hatósági ellenőrök vonatkozásában, hogy emberi erőforrás oldalról rendelkezésre álljanak annak a feltételei, hogy az egyidejűleg lebonyolítható hatósági ellenőrzések integráltan kerüljenek lefolytatásra. A program lehetővé teszi, hogy a kormányhivatalok által lefolytatott hatósági ellenőrzésekre integráltan kerüljön sor a jövőben, ezzel is csökkentve az ügyfelek hatósági ellenőrzésekhez kapcsolódó adminisztratív terheit, hozzájárulva a szolgáltató állam megerősítéséhez. A program keretében olyan szakmai felkészítő képzésre kerül sor, amelyek megteremtik az alapot, hogy a helyszíni ellenőrzést végző személy ne csak egy szűk szakterület szakértőjeként, hanem egy sokkal szélesebb látókörű ellenőrként végezhesse feladatát.

A Mobilitási Programban országosan 5000 fő állami tisztviselő (1000 fő mentorként és 4000 fő mentoráltként) vesz részt, akik négy ágazatból (agrár, hatósági, humán, valamint műszaki biztonsági ágazat) kerültek kijelölésre a fővárosi és megyei kormányhivatalok által. A Tolna Megyei Kormányhivatal részéről 32 fő mentor és 126 mentorált vett részt a képzésen. A négy ágazat együttesen közel harminc képzésre, szakterületre oszlik, ahol szakterületekre kerültek beosztásra a programban részt vevő kollégák. Az egyes csoportokon belül az ellenőrök teljes körű képzést kaptak. A mentorok szeptemberben Budapesten vettek részt a képzésen és októberben sikeres vizsgát tettek a tanultakból. Ezután a mentorok oktatták a 126 mentorált kollégát november,

december hónapban, majd ezután a mentoráltak is sikeres vizsgát tettek a tanultakból. Jelenleg a mentoráltak gyakorlati képzése és a záró beszámolók készítése van folyamatban.

ÁTTV képzés

2017. január 1-jén hatályba lépett az állami tisztviselőkről szóló **2016. évi LII. törvény** (a továbbiakban **Áttv**.), mely jelentős mértékben átalakította a közszolgálati továbbképzés rendszerét, és speciális szabályokat állapított meg az állami tisztviselők továbbképzésére vonatkozóan.

Ennek értelmében a felsőfokú végzettségű állami tisztviselőknek Közigazgatási tanulmányok szakirányú szakképzettséget, a vezetői munkakört betöltő állami tisztviselőknek pedig Kormányzati tanulmányok szakirányú szakképzettséget kell szerezniük. A képzések három pillérre épülnek, az e-tananyagokra, az e-szemináriumokra és a gyakorlati foglalkozásokra. A gyakorlati foglalkozások eltérnek a megszokott frontális oktatástól, mivel ezeken a kollégák csoportos feladatokat oldanak meg, az esettanulmányok pedig igyekeznek a munkatársakat kimozdítani a komfortzónájukból. A gyakorlatokra kéthetente, félévenként 5-6 alkalommal kerül sor. Az e-szemináriumokhoz és az e-tananyagokhoz informatikai hátteret a Probono rendszer szakirányú továbbképzési felülete biztosít. A Tolna Megyei Kormányhivatal vonatkozásában jelenleg a Közigazgatási tanulmányok továbbképzési szak két évfolyammal és 41 fővel, a Kormányzati tanulmányok szakirányú továbbképzési szak pedig 3 évfolyammal és összesen 25 fővel zajlik. Mindkét szak záróvizsgával fejeződik be, melyre 2018 nyarán kerül sor.

Egyéb továbbképzések (Probono): A kormánytisztviselők 2014. évtől kezdődő 4 éves továbbképzési ciklusa 2017. év végén lezárult, majd 2018. január 1-jén megkezdődött az új képzési ciklus, mely során az éves képzési tervek és a kötelező képzések rögzítése már megtörtént. A kötelezettségek nem változtak, a felsőfokú végzettségűeknek 128, a középfokú végzettségűeknek 64 pontot kell teljesíteniük a 4 év alatt.

Ákr. képzések

A KÖFOP-1.0.0-VEKOP-15-2016-00046 kódjelű, „Hatósági eljárások és hatósági jogalkalmazási gyakorlat felülvizsgálata és egyszerűsítése” elnevezésű projekt keretében, a 2018. január 1. napján hatályba lépett általános közigazgatási rendtartásról szóló 2016. évi CL törvény gyakorlatban történő alkalmazását segítendő, 2018. február 5. és 2018. március 31. között öt alkalommal, 20 fős csoportokban elméleti és gyakorlati képzésben részesültek a kormányhivatal állami tisztviselői.

TÁJÉKOZTATÁS AZ ESZJA RENDSZERÉVEL KAPCSOLATBAN

2018. március 26-án Simonné Szabó Éva a Nemzeti Adó- és Vámhivatal Ügyfélkapcsolati Osztályának vezetője tartott tájékoztatást az eSZJA rendszerével kapcsolatban a Tolna Megyei Kormányhivatal kollégái részére. A tájékoztató előadáson közel 100 fő állami tisztviselő vett részt. Az előadáson elhangzott, hogy a Nemzeti Adó- és Vámhivatal által elkészített adóbevallási tervezeteket 2018. március 15-től az Ügyfélkapun keresztül elektronikus formában elérhetővé teszi. Az állami adó-és vámhatóság 2018-ban a személyi jövedelemadó-bevallás tervezetét azoknak is automatikusan elkészíti, akik korábban munkáltatójuktól kérték az adómegállapítást.
A tervezet akár az adózó közreműködése nélkül is - ha nincs szükség kiegészítésre, javításra - 2018. május 22-ével érvényes személyijövedelemadó-bevallássá válik.

A TOLNA MEGYEI ÁLLAMIGAZGATÁSI KOLLÉGIUM ELSŐ ÜLÉSE

A Tolna Megyei Kormányhivatal 2018. március 20-án tartotta a Megyei Államigazgatási Kollégiumának 2018. évi első rendes ülését. Első napirendi pontként elfogadásra került a Tolna Megyei Államigazgatás Kollégium és Állandó Bizottságok 2018. évi ügyrendjei és munkatervei.
Második napirendi pontként dr. Fisi Lia szekszárdi járásbírósági titkár, szabálysértési munkacsoport vezetője tartott tájékoztatást az elektronikus kommunikációról a szabálysértési eljárásokban. Titkár Asszony előadásában kitért azon szabálysértési ügycsoportokra is, ahol a közigazgatási szerv, mint általános szabálysértési hatóságként jár el, pl.: átváltoztatási ügyek, „háromcsapásos” ügyek, valamint a szabálysértési kifogások.

Harmadik napirendi pontként Dr. Mándi Zoltán polgári-gazdasági-közigazgatási-munkaügyi kollégiumvezető-helyettes a közigazgatási szerv a fél pozíciójában, Interkooperatibilitás az E-ügyintézési törvény alapján részletes tájékoztatást adott.

Negyedik napirendi pontként Wenhardtné Bak Zsuzsanna törvényszéki irodavezető az elektronikus kommunikáció ügyviteli kérdéseiről tartott előadást. Irodavezető Asszony többek között ismertette a legfontosabb nyomtatványtípusokat, melyeket internetes felületen is bemutatott.

Ötödik napirendi pontként Dr. Kovács Zoltán rendészeti rendőrfőkapitány-helyettes, r. ezredes, rendőrségi főtanácsos Úr Tolna Megyei Rendőr-főkapitányság legfontosabb feladatait ismertette az országgyűlési képviselők 2018. évi választásával kapcsolatban pl.: folyamatos rendőri jelenlét biztosítása. Ennek érdekében együttműködnek a választási szervekkel, a rendvédelmi, valamint a civil szervezetekkel is.

FOGÁSZATI ÉS SZÁJÜREGI SZŰRŐNAP 2018. ÁPRILIS 21-ÉN

A munkahelyi egészségfejlesztés keretén belül **fogászati és szájüregi szűrőnap** kerül megrendezésre **2018. április 21-én, szombaton** a Tolna Megyei Kormányhivatal Népegészségügyi Főosztálya szervezésében.

A XX. század második felétől változások történtek a betegségek struktúrájában. A kórokozók felfedezésével, az életkörülmények fejlődésével a fertőző betegségek háttérbe szorulnak és a nem fertőző betegségek átveszik a vezető szerepet. Nemzetközi, hazai és megyei viszonylatban egyaránt a keringési rendszeri betegségek, illetve a rosszindulatú daganatok miatt halnak meg a legtöbben

(1. ábra). A Népegészségügyi Főosztály évről-évre áttekinti a megye halálozási és megbetegedési helyzetét, továbbá statisztikai elemzéseket végez a főbb népegészségügyi prioritások meghatározásához.

1. ábra
Tolna megye lakosságának haláloki struktúrája, 2011-2015.

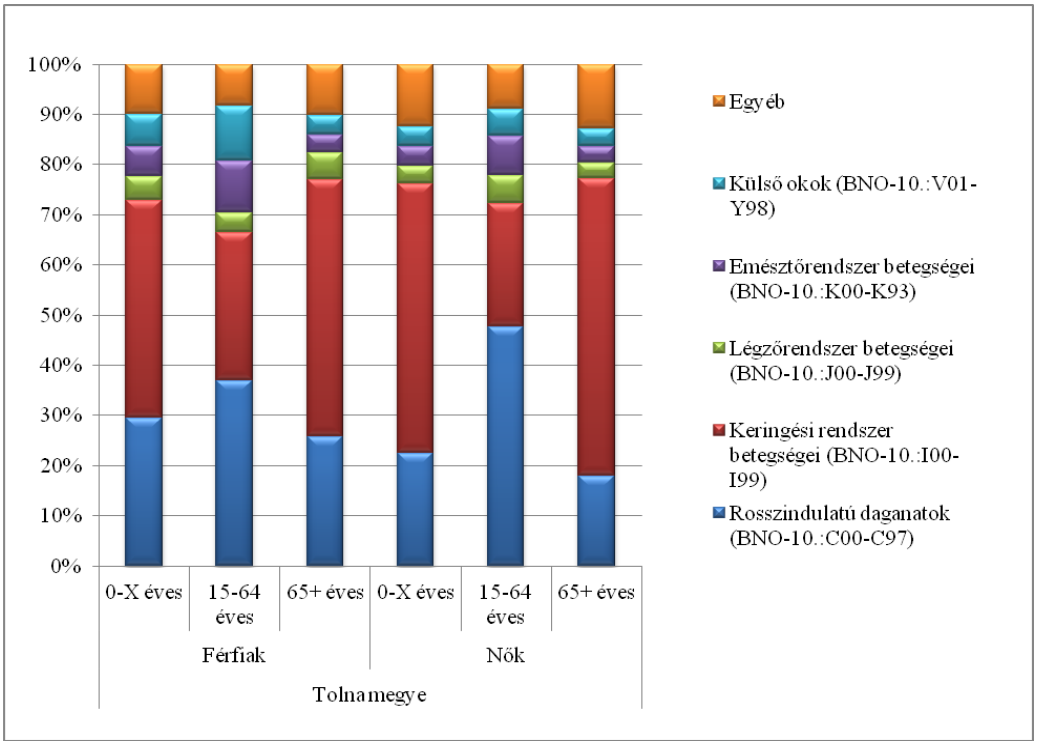

A rosszindulatú daganatok főcsoporton belül a vezető halálokok szinte minden korcsoportban a légcső, hörgő és a tüdő rosszindulatú daganata, illetve a vastagbél, végbél és az anus rosszindulatú daganata volt. A férfiaknál a harmadik helyen a 15-64 éves korcsoport esetében az ajak, szájüreg és a garat rosszindulatú daganata, míg az idősebb 65 év feletti férfiaknál a prosztata rosszindulatú daganata áll, melyet az ajak, szájüreg és a garat rosszindulatú daganata miatti halálozás követ. A nőknél a harmadik helyen az emlő-, a negyedik helyen a méhnyak rosszindulatú daganata helyezkedik el. Az ajak, szájüreg és a garat rosszindulatú daganata „csak" a hatodik helyet foglalja el a rangsorban (2. ábra).

2. ábra

Tolna megye lakosságának rosszindulatú daganatok haláloki struktúrája, 2011-2015.

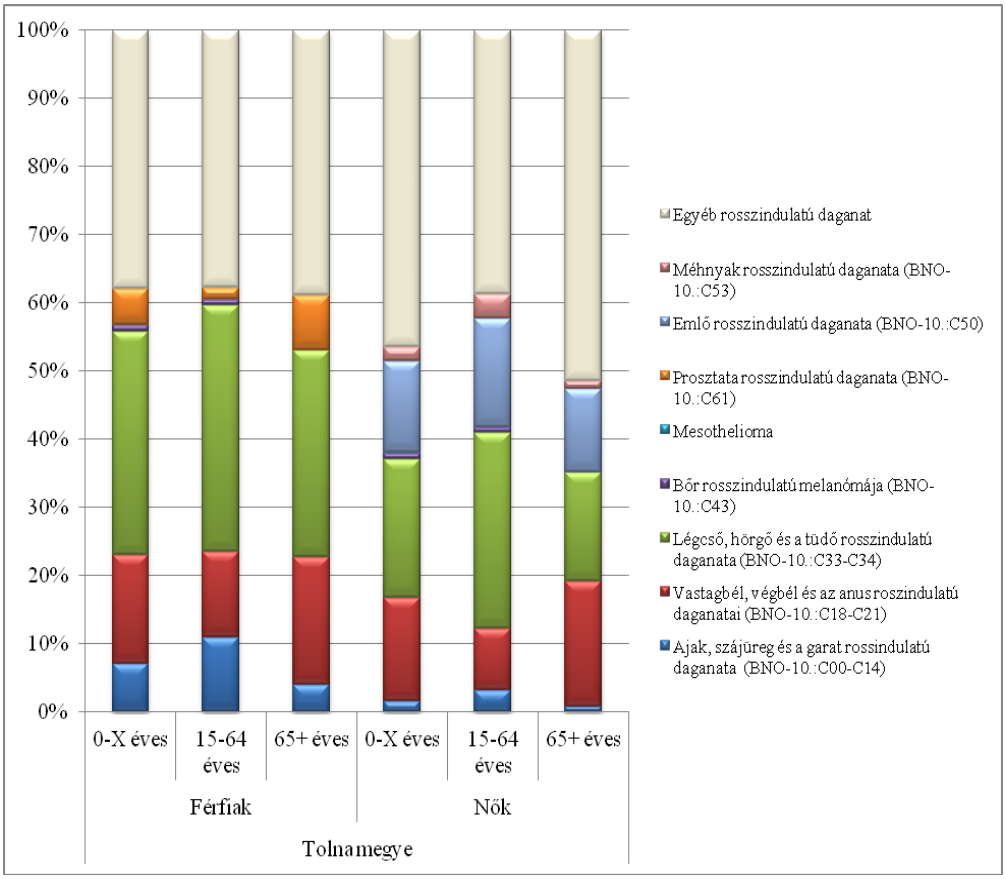

A halálozás időbeli alakulásának vizsgálatára szolgál a standardizált halálozási arányszám (SHA), mely megmutatja a halandóság időbeli alakulását 100 000 főre vonatkoztatva, valamint trendjét az adott halálok tekintetében. A Dombóvári járás 0-X és 15-64 éves férfi; a Szekszárdi járás 15-64 éves férfi és a Tamási járás teljes férfi lakossága, illetve a 0-X éves női lakosságának az ajak, szájüreg és a garat rosszindulatú daganat miatti halálozási kockázat nőtt az országos időbeli változásokhoz képest (3. ábra).

3. ábra
Magyarország és a 15-64 éves Szekszárdi járású férfi (bal) és a 65+ éves Tamási járású férfi (jobb) lakosságának ajak, szájüreg és a garat rosszindulatú daganata (BNO-10.:C00-C14) okozta halálozásának időbeli alakulása, 2007-2015.

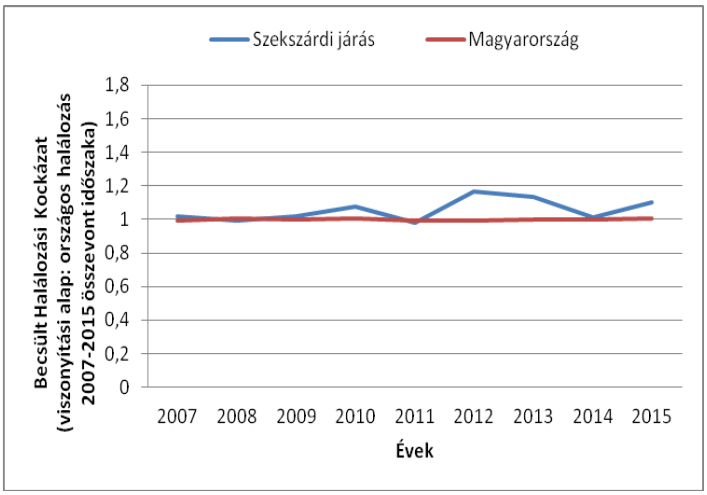

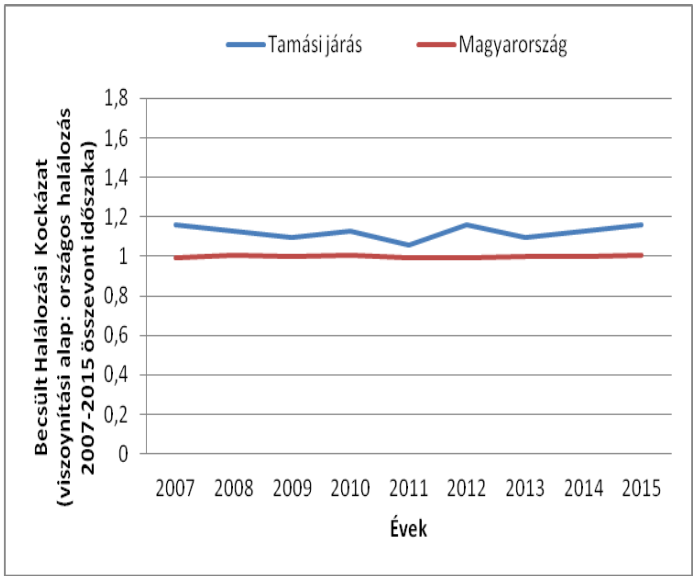

A standardizált halálozási hányados (SHH) mutató mutatja meg, hogy a megye lakosságának, adott időszakra (2011-2015) és halálokra (ajak, szájüreg és a garat rosszindulatú daganata) vonatkozó halálozása alacsonyabb, magasabb, vagy megegyező-e az országos halálozási szinttel illetve, hogy az eltérés hány százaléka az országos halálozási szintnek, mely utal a többlethalálozás mértékére is. A diagramon feltűntettük az országos átlagnak vett 100%-ot egy piros vonallal. Szinte minden járásban található olyan korcsoport, melynek standardizált halálozási hányadosa (SHH) 2-25%-kal is meghaladta az országos szintet, ezeknek értékei feltűntetésre kerültek (4. ábra).

4. ábra

Tolna megye lakosságának rosszindulatú daganatok miatti standardizált halálozási hányadosai nemek és korcsoportok szerinti bontásban, 2011-2015.

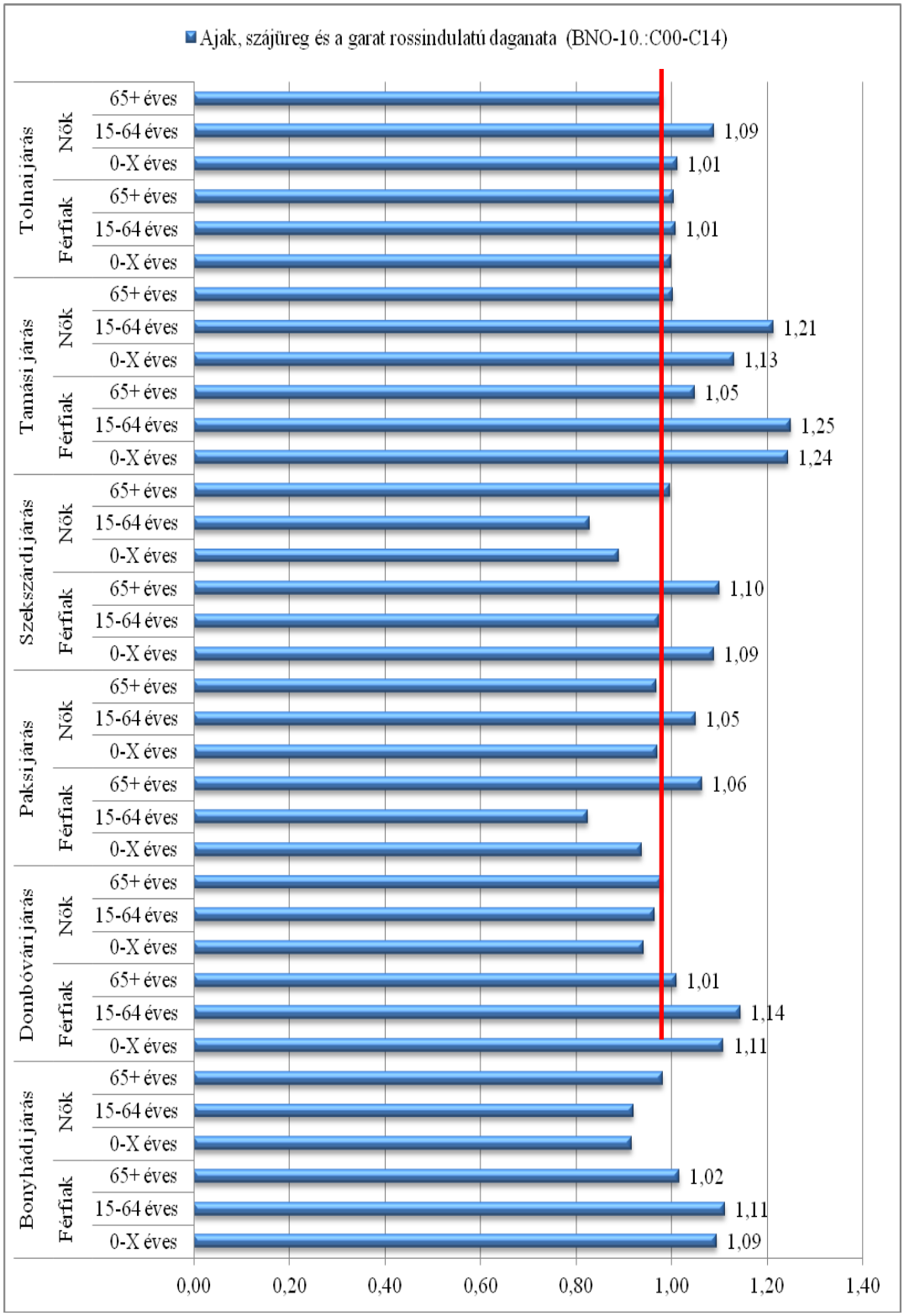

A nem fertőző betegségek elkerülésében kiemelkedően fontos szerepe van az elsődleges és a másodlagos megelőzésnek. Az orvostudomány folyamatos fejlődésével a rosszindulatú daganatos megbetegedések okozta halálozások közül számos daganat típus rendelkezik már olyan szűrési technikával, mellyel a korai felismeréssel elkerülhető lenne a halálozás. Az ajak, szájüreg és a garat rosszindulatú daganatának megelőzésére szolgál a stomatoonkológiai szűrés, mely a száj nyálkahártyájának fájdalommentes megtekintéses vizsgálata.

A vizsgálatra e-mailen lehet jelentkezni a nyeki.istvan@tolna.gov.hu címen, telefonos elérhetőség meghagyásával.

A jelentkezéseket az e-mailek érkezési sorrendjében vesszük figyelembe, többes jelentkezés esetén munkatársunk felveszi a kapcsolatot az érintettekkel.

2018. április 21.

10.00 – 16.00 Fogászati és szájüregi szűrés

Helye: TMKH Szekszárdi Járási Hivatal
Foglalkoztatási, Családtámogatási és Társadalombiztosítási Főosztály,
Rehabilitációs Ellátási és Szakértői Osztálya
(7100 Szekszárd, Dr. Szentgáli Gyula u 2, I. emelet)

Menete: A szűrést a Semmelweis Egyetem Fogászati és Szájsebészeti Oktatóintézetének klinikai szakmai teamje (orvos és asszisztens szakemberek) fogják végezni 4 rendelőben, ahová 10 perces időszakonként van lehetőség bejelentkezni a fenti elérhetőségen.

A szűrés első felében a konkrét szájüregi vizsgálat (a szájüreg fájdalommentes megtekintése) történik, melyről igazolólapot kapnak a résztvevők. Ezen megjelölésre kerülnek az észlelt problémák és a további teendők a páciens számára, illetve amennyiben szükséges ezen igazolással kezdeményezhetik további ellátásukat. A szűréshez kapcsolódóan kérjük a résztvevőket egy validált kérdőív kitöltésére, mely a résztvevők szájhigiénés és egyéb szokásaira, a szűrés eredményeire fog irányulni.

A szűrővizsgálat és az azt követő tanácsadás a páciens önkéntes beleegyezésén alapul, melyhez a vizsgálatot megelőzően beteg beleegyező nyilatkozat kitöltése szükséges.

Kérdése esetén állunk rendelkezésére a szili.livia@tolna.gov.hu elektronikus címen, vagy telefonon, Szili Lívia egészségfejlesztési szakügyintéző, a 74/505-850-es számon.

JELENTKEZZEN ÉS TEGYEN EGÉSZSÉGE ÉRDEKÉBEN!

2018. ÉVI KÖZFOGLALKOZTATÁSI PROGRAMOK TOLNA MEGYÉBEN

2018 márciusában számos, 2018/2019. évi közfoglalkoztatási program indult el Tolna megyében. A **járási startmunka mintaprogramok és ráépülő programok indítására** a jogszabály szerinti kedvezményezett települések, illetve kedvezményezett járásban fekvő települések pályázhattak. Tolna megye 3 járásának (Dombóvár, Tamási, Paks) 43 települési önkormányzata, valamint egy önkormányzati tulajdonú gazdasági társasága élt ezzel a lehetőséggel. 99 projekt valósul meg ebben a programban, amelynek 1,542 milliárd Ft-nyi támogatási keretösszege 1.176 fő foglalkoztatására nyújt lehetőséget jövő év február végéig. A mintaprogramok keretében az idén is az alábbi értékteremtő tevékenységek valósulnak meg.

A **mezőgazdasági programok** célja, hogy a helyi lehetőségek, adottságok kihasználásával megtermelt zöldség és gyümölcs, takarmánynövények, valamint kisállattartás biztosítsa az önkormányzati intézmények ellátását. A helyben megtermelt termények felhasználásával állandó friss alapanyag kerül a településeken működő konyhákra és lehetőség nyílik a keletkező többlet feldolgozására, tartósítására, raktározására is.

A **helyi sajátosságokra épülő programokban** a közösségi szükségletek kielégítése, a település fejlődésének elősegítése a cél olyan egyedi programokkal, amelyek a korábbi munka- és termelési kultúrán, vagy a település eddig kiaknázatlan földrajzi és természeti adottságain alapulnak.

A **szociális programelemekben** a települések összképének javítása, rendbe tétele céljából belvízelvezetést, a mezőgazdasági földutak rendbe tételét, az illegális hulladéklerakó-helyek felszámolását és a közúthálózat javítását végzik a közfoglalkoztatottak. Két település érintett a bio- és megújuló energiafelhasználásban, melynek célja a gáz kiváltása alternatív fűtési móddal, a fűtőanyag helyben történő biztosításával.

Egyéb mintaprogram keretében folytatódik a korábbi szociális földprogramhoz kapcsolódó közfoglalkoztatási program. Tolna megyében az eddigi 4 településből ketten (Kölesd és Őcsény) tervezik a fenti konstrukcióban a program folytatását. A tervezés folyamatban van, a programok – pozitív elbírálás esetén – legkorábban 2018.05.02. napjával indulhatnak.

Országosan 8 települést érint a **varrodai tevékenységre** irányuló közfoglalkoztatási ráépülő program. Megyénkben Fürgeden működik ilyen varroda, ahol a közfoglalkoztatottak számára varrnak munkaruházatot és értékesítik is azokat. A program 36,85 millió Ft összegű támogatási összegből továbbra is 20 fő számára nyújt munkalehetőséget.

Március 1-jével elindult 3 **országos közfoglalkoztatási program** is, az állami erdőgazdálkodás, valamint a katasztrófa- és a rendvédelem területén tevékenykedő közfoglalkoztatók átlagosan 215

fő támogatott foglalkoztatását vállalták. A Duna-Sió menti Vízi Társulat országos programja még tavaly 2017.09.01. napjával indult, és 2018.04.30. napjáig tart, ebben a programban átlagosan 65 fő foglalkoztatása valósul meg. A BM lehetőséget biztosított a vízi társulat programjának folytatásához, a tervezés még folyamatban van. Az új program 2018.05.01-től 2018.10.31. napjáig tervezhető.

Más megyei országos közfoglalkoztatók, akik Tolna megyei telephelyen, helyszínen foglalkoztatnak közfoglalkoztatottakat, 438 fő számára biztosítanak munkalehetőséget. Illetve 2 program hosszabbítása további 146 fő foglalkoztatását biztosítja.

A **hagyományos, hosszabb időtartamú közfoglalkoztatás keretében** – mely elsősorban az önkormányzatok számára teremt lehetőséget, hogy közfoglalkoztatás keretében oldják meg a települést érintő kötelező, illetve önként vállalt feladataikat - február hónaptól nyílt lehetőség az ez évi foglalkoztatásra. A Belügyminisztérium által biztosított közel 810 millió Ft forrásból 1.299 fő foglalkoztatására nyílik lehetőség, mely létszámból legalább 1.029 fő 4 hónapig, míg 270 fő 12 hónapig tartó közfoglalkoztatását szükséges biztosítani.

Tájékoztató a „Mikro-, kis- és középvállalkozások munkahelyteremtő beruházásainak támogatása" elnevezésű, NFA-2017-2-KKV kódjelű központi munkaerőpiaci program Tolna megyei eredményeiről

2018. január 6-án a Nemzetgazdasági Minisztérium 5 milliárd forint összegű nyílt pályázatot hirdetett a mikro-, kis- és középvállalkozások munkahelyteremtő beruházásainak támogatására. A pályázaton kizárólag Magyarországon székhellyel vagy az Európai Gazdasági Térség (EGT) területén székhellyel és Magyarországon telephellyel, fióktelepp el rendelkező KKV-k vehettek részt.

A központi program segítségével a kkv-k többek között új eszközöket, gépeket szerezhetnek be, a támogatási összeget ingatlanvásárlásra vagy bérleti díjakra is fordíthatják. A munkahelyteremtő támogatás regionális beruházási támogatás jogcímen vagy csekély összegű (de minimis) támogatásként nyújtható, amelynek mértéke nem regisztrált álláskereső esetén új munkahelyenként 1,5 millió forint lehet.

Ezen felül a vállalkozások kiközvetített álláskereső foglalkoztatása esetén új munkahelyenként 500 ezer forint, 12 hónap alatt kizárólag közfoglalkoztatási jogviszonyban foglalkoztatott személynél új munkahelyenként 800 ezer forint, kedvezményezett járásban vagy településen új munkahelyenként további 400 ezer forint kiegészítő támogatást kaphatnak

A munkáltatónak vállalnia kell, hogy a beruházással létrehozott kapacitásokat, szolgáltatásokat a beruházás befejezésétől számított 3 évig folyamatosan fenntartja és működteti a térségben. A munkáltatónak köteleznie kell magát, hogy a beruházási telephelyén a pályázat benyújtása előtti 12 hónapban meglévő átlagos létszámot fenntartja, és a létszámbővítésre legalább 2 éves folyamatos foglalkoztatási kötelezettséget vállal.

A pályázatok elbírálása során a vállalkozások gazdasági, pénzügyi és a térségben betöltött munkaerőpiaci helyzetét vizsgálta a foglalkoztatási szerv, amely alapján a Nemzetgazdasági Minisztérium hozta meg a döntést. Tolna megyében a munkahelyteremtő támogatásra érkezett 23 pályázatból 19 pályázat nyert támogatást. A 19 nyertes pályázatból 3 kedvezményezett járásban vagy településen valósítja meg beruházását.

A nyertes pályázatok összesen 258.676.110,-Ft támogatásban részesülnek. A nyertes munkáltatók közül 3 a Bonyhádi, 1 a Dombóvári, 2 a Paksi 11 a Szekszárdi és 2 a Tamási járásban valósítja meg a fejlesztést. Ennek eredményeként a vállalkozások 139 fő számára – akik közül 101 fő regisztrált álláskereső - teremtenek munkahelyet. A nyertes vállalkozások közül 7 a termelő, 11 a szolgáltató és 1 a kereskedelmi ágazathoz tartozik.

A sikeres pályázók 68%-a 2-5 fő, 22%-a 6-15 fő és 10%-a 15 főnél több munkavállaló felvételét vállalta. A támogatás egyúttal 283 munkahely megőrzését is segíti Tolna megyében, mivel a pályázók vállalták, hogy a meglévő létszámukat megtartják további két évig.

A szőlő aranyszínű sárgaság (*Flavescence dorée, FD*) betegség helyzete Tolna megyében

A szőlő aranyszínű sárgaság (*Flavescence dorée, FD*) betegséget a NÉBIH referencia-laboratóriuma a Zalai, a Badacsonyi, a Móri, a Balatonboglári és a Soproni borvidék után 2017-ben a Neszmélyi, az Etyek-Budai és a Pécsi borvidéken is azonosította. Az illetékes kormányhivatalok szakemberei megkezdték a felszámoláshoz szükséges intézkedéseket. A Dunától keletre eddig szőlőből még nem, de vadon élő gazdanövényéből már kimutatták a kórokozót az Egri, a Mátrai és a Bükki borvidéken. A Szekszárdi és a Tolnai borvidéken még csak iszalag minták bizonyultak FD-fertőzöttnek 2017-ben, így ott a következő évi, 1 km-es intenzív felderítési területek meghatározása zajlik. A szőlő- és bortermelők tudatos és aktív részvétele szükséges ahhoz, hogy sikerüljön megóvni hazánk nemzetközi hírű, történelmi borvidékeit.

A megelőzés a termelő feladata, a megtalált fertőzés felszámolása a hatóság felelőssége.

2017. szeptemberében az NTO saját hatósági mintavételei során 40 db szőlőlevél mintát küldött az NMBL-be, Flavescence dorée fitoplazma (FD) vizsgálatra. A vizsgálati eredmények szerint a 40 mintából **7 db** volt - a hatósági eljárást nem igénylő - **Stolbur fitoplazmával fertőzött**, FD fertőzést azonban nem találtak. Ugyanakkor a NÉBIH egy EU-s pályázat segítségével, a COFIS program keretében "külsős " szakértőket is megbízott hasonló témában szőlő és iszalag (*Clematis vitalba*)

országos hatáskörű mintázásával. A szakértők által vett mintákat is az NMBL vizsgálta, és a NÉBIH hatósági mintaként kezeli azokat. Tolna megyében 2017. szeptember 28- és október 2-a között jártak. 27 mintát vettek, 11 szőlőt és 16 iszalagot. Szőlő mintából FD-t nem mutatott ki a labor, Stolburt 5-öt. A **16 iszalag közül azonban 10 fertőzött volt FD-vel**.
Ez azt jelenti, hogy a kórokozó jelen van Tolna megyében a Szekszárdi és a Tolnai borvidéken (Kölesd) iszalagban. Azonban, mivel szőlő növényből nem mutatták ki, így a vonatkozó, növényegészségügyről szóló 7/2001 FVM rendelet 7. melléklete alapján nem kellett elrendelni a karantén intézkedéseket (növényegészségügyi zárlat, fertőzött terület, pufferzóna, kötelező védekezés) és **Tolna megye szőlő tekintetében továbbra is mentesnek számít.**

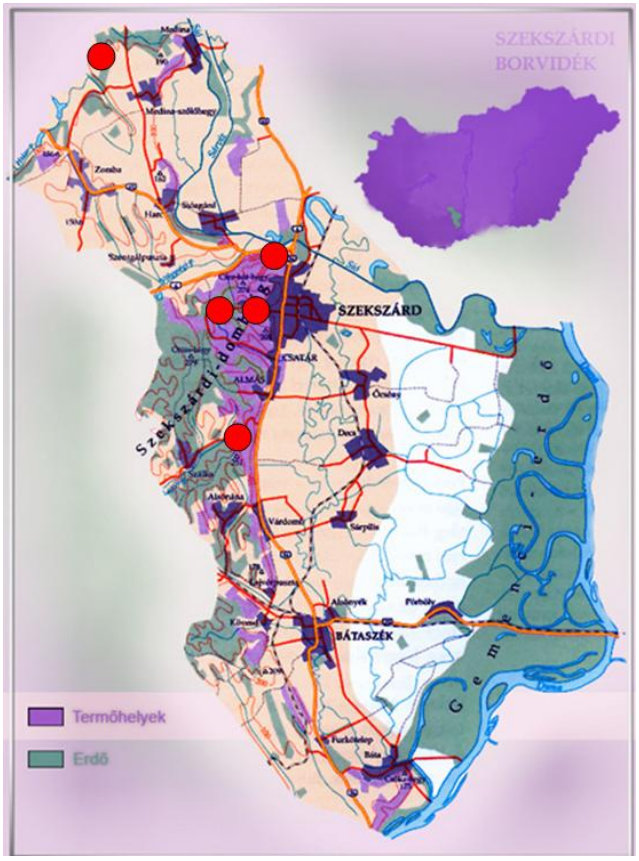

Fertőzött iszalag

Habár a fentiek szerint karantén intézkedéseket nem kell foganatosítania a hatóságnak, az említett jogszabály szerint a fertőzött iszalagos területek környezetében lévő szőlőkben 2018-ban **intenzív felderítést kell folytatni**, és a **fertőzött iszalag növényeket ki kell vágatni**.

A szőlő aranyszínű sárgaságát okozó betegség (*Grapevine flavescence dorée phytoplasma*) a szőlő egyik legveszélyesebb zárlati státuszú kórokozója, amelynek terjedését annak legfőbb terjesztője, az **amerikai szőlőkabóca elleni védekezéssel lehet meggátolni**. Az elmúlt években végzett megfigyeléseink eredményei alapján az amerikai szőlőkabóca megtelepedett és egyre növekvő egyedszámban van jelen a Tolna megyei szőlőültetvényekben is.

A kártevő egy nemzedékes, tojás alakban telel a kétéves (cser) részek kérge alatt. A lárvakelés elhúzódó, általában május közepétől, július elejéig tart. Az imágók júliustól szeptemberig károsítanak a szőlőültetvényekben. A rajzáscsúcsuk általában az augusztus vége-szeptember eleje közötti időszakban van. A lárvák és az imágók közvetlen kártételükkel – a levelek és hajtások szívogatásával – csak tömeges fellépés esetén okoznak jelentős kárt.

Az amerikai szőlőkabóca nagyobb jelentőségű közvetett kártétele, hogy szívogatása során terjeszti a szőlő aranyszínű sárgaság fitoplazmás betegség kórokozóját. A betegség következtében a fertőzött szőlőtőkék néhány év alatt leromlanak, csökken terméshozamuk, romlik a termésük minősége, végül kipusztulnak.

A megye szőlőterületein a kórokozó megtelepedésének megakadályozására, valamint az azt terjesztő amerikai szőlőkabóca vektor terjedésének és kártételének mérséklése érdekében ajánlott a rovarvektor biológiájához időzítve, előrejelzésre alapozottan a lárvák és az imágók ellen védekezni hatékony és engedélyezett növényvédő szerekkel. A védekezések megalapozására, valamint azok célzottan történő végrehajtása érdekében sárga ragacsos csapdát célszerű működtetni az ültetvényekben a kórokozót terjesztő vektorok kifejlett egyedeinek előrejelzésére, nyomon követésére.

Az amerikai szőlőkabóca ellen felhasználható rovarölő szerek hagyományos termesztésben

készítmény neve	hatóanyag	hatás		időszak	alk. száma	perm. forduló (nap)	É.V.I
		lárva	kifejlett egyed				
Actara SC	tiametoxam	+++	+++	gyümölcskötődéstől fürtzáródásig	3	14	21
Reldan 22 EC	klórpirifosz-metil	+++	+++	fürtzáródásig, kivéve virágzásban	2	7	14
Daskor	cipermetrin + klórpirifosz-metil	+++	+++	fürtzáródásig, kivéve virágzásban	1	–	21
Karate Zeon 5 CS	lambda-cihalotrin	+++	+++	fürtzáródásig	2	10	3
Decis	deltametrin	+++	+++	zsendülésig	2	14	7
Decis Mega	deltametrin	+++	+++	zsendülésig	3	14	7
Pyrinex 25 CS	klórpirifosz	++	+	érés kezdetéig, kivéve virágzásban	2	14	21
Fendona 10 EC	alfametrin	+++	+++	érés kezdetéig	2	14	7
Luzindo	klorantraniliprol + tiametoxam	+++	+++	gyümölcskötődés kezdetétől zsendülésig	1	–	30
Nurelle-D 50/500 EC	cipermetrin + klórpirifosz	+++	+++	fürtzáródásig, de a fürtkezdemények növekedésétől a virágzás végig nem használható	1	–	21
Bulldock 25 EC	béta-ciflutrin	+++	+++	érés kezdetéig, kivéve a fürtkezdemények növekedésétől virágzás végéig	2	14	14

32

Az amerikai szőlőkabóca ellen felhasználható rovarölő szerek hagyományos termesztésben

készítmény neve	Hatóanyag	hatás		időszak	alk. száma	perm. forduló (nap)	É.V.I
		lárva	kifejlett egyed				
Vegarep EC	Napraforgó olaj + lecitin			Áttelelő tojás ellen a nyugalmi állapotban	3	5	0
Movento	spirotetramat	++	+	szőlő anyatelep 6 leveles állapottól a 3 méteres hajtáshosszúságig	2	14	–
Kaiso Garden	lambda-cihalotrin	+++	+++	fürtzáródásig	1	–	7
Kaiso EG	lambda-cihalotrin	+++	+++	fürtzáródásig	1	–	7
Mavrik 24 EW	Tau-fluvalinát	+	++	érés kezdete, bogyószíneződés	2	14	21
Laser	spinozad	++		gyümölcskötődés kezdetétől zsendülésig	2	7	15
SpinTor	spinozad	++		gyümölcskötődés kezdetétől zsendülésig	2	7	15

Engedélyezett készítmények méhveszélyességi besorolása

Kifejezetten veszélyes/kockázatos

Actara SC
Bulldock 25 EC
Daskor
Luzindo
Nurelle-D
Pyrinex 25 CS
Reldan 22 EC

Mérsékelten veszélyes/kockázatos
Kijuttatás méhkímélő technológiával:

Decis
Decis Mega
Fendona 10 EC
Kaiso EG
Kaiso Garden
Karate Zeon 5 CS
Laser/SpinTor

Nem kockázatos/jelölés-köteles:

Mavrik 24 EW
Movento

Méhveszélyesség nem értelmezhető: Vegarep EC (csak nyugalmi állapotban)

nébih 34

Engedélyezett készítmények AKG szerinti besorolása

Korlátozás nélkül

Actara SC
Laser
Luzindo
Mavrik 24 EW
Movento
SpinTor

Vegarep EC (csak nyugalmi állapotban)

Korlátozással

Kaiso EG
Kaiso Garden
Karate Zeon 5 CS
Pyrinex 25 CS
Reldan 22 EC

nébih 35

Ökológiai termesztésben amerikai szőlőkabóca ellen engedélyezett rovarölő szerek

készítmény neve	Hatóanyag	hatás		időszak	alk. száma	perm. forduló (nap)	É.V.I
		lárva	kifejlett egyed				
Laser	spinozad	++		gyümölcskötődés kezdetétől zsendülésig	2	7	15
SpinTor	spinozad	++		gyümölcskötődés kezdetétől zsendülésig	2	7	15

nébih 36

HALÁSZATI ŐR / TÁRSADALMI HALŐR TOVÁBBKÉPZŐ TANFOLYAM ÉS VIZSGA

A Tolna Megyei Kormányhivatal Szekszárdi Járási Hivatal Agrárügyi és Környezetvédelmi Főosztály Földművelésügyi Osztálya **halászati őr / társadalmi halőr továbbképző tanfolyamot és vizsgát** szervez. A tanfolyamon való részvétel feltétele a vizsgának!

Időpont: 2018. május 10.
Regisztráció: 9^{00}-10^{00} óra
Tanfolyam: 10^{00} - 11^{00}
Vizsga: 11^{00}

Helyszín: Szekszárd, Tormay Béla u. 18, Tormay Béla terem.
Jelentkezés módja: a mellékelt, letölthető adatlap kitöltésével és leadásával (postai út, személyes leadás, vagy epapir szolgáltatáson keresztül)

A kitöltött és aláírt jelentkezési lapot a Földművelésügyi Osztályra (7100 Szekszárd, Tormay B. u.18.) kell eljuttatni 2018. május 4-ig.

Fizetési határidő: 2018. május 4. A befizetésről szóló igazolást a jelentkezési laphoz csatolni szíveskedjenek.

A halászati őr és társadalmi halőr vizsgáztatásának díja 5000,- Ft, melyet a Tolna Megyei Kormányhivatal **10046003-00302412-00000000** számú bankszámlájára kell befizetni.
Befizetés módja: átutalás/készpénz átutalási megbízás (csekk fenti címen átvehető)

A közlemény rovatban fel kell tüntetni:
- a vizsgára jelentkező neve, adószáma/adóazonosító jele
- a befizetés jogcíme: „halőri vizsgadíj”
- lakcím
- foglalkoztató halgazdálkodásra jogosult megnevezése

Kérjük a vizsgázókat, hogy a vizsgára hozzák magukkal:
- vizsgabizonyítványukat (halászati őr alapvizsga bizonyítvány és rendészeti vizsgabizonyítvány halászati őr esetében)
- esküokmányukat
- szolgálati igazolványukat
- szolgálat jelvényüket (halászati őr esetében)
- személyazonosító igazolványukat
- lakcímet igazoló hatósági igazolványukat (lakcímkártya)
- érvényes megbízási vagy munkaszerződésüket

A halászati őri továbbképző vizsga a halászattal és horgászattal kapcsolatos ismeretekből, a halgazdálkodás és halvédelem, a halászati őrzés, a mezei őrszolgálattal, valamint a vagyonőrökkel kapcsolatos jogszabályok ismeretéből áll.

A NÉBIH által kidolgozott, részletes szakmai anyag (tananyag) az alábbi linken érhető el:
http://portal.nebih.gov.hu/documents/10182/808522/HAL%C3%81SZATI_%C5%91ri_felk%C3%A9sz%C3%ADt%C5%91+tananyag+20180226+.pdf/865d0aec-c1d3-ef64-6c38-60033bf0ea90

A felkészülés során kiemelt figyelmet kell fordítani a következő témakörök megismerésére:

- a halgazdálkodásról és a hal védelméről szóló 2013. évi CII. törvény 56.§, 56/A.§, és 57.§ (17. A halászati őrzés)
- a halgazdálkodás és a halvédelem egyes szabályainak megállapításáról szóló 133/2013. (XII. 29.) VM rendelet 39.§-tól a 44.§-ig (11. A halászati őrzés alcímhez fejezet)
- a rendelet 8. (Őshonos és idegenhonos halfajok) és 9. (Őshonos, fogható halfajok fajlagos tilalmi ideje, kifogható mérettartománya, valamint a horgászatra és a rekreációs célú halászatra vonatkozó napi kifogható darabszáma) melléklete szerinti táblázat.

A tájékoztató és jelentkezési lap a Tolna Megyei Kormányhivatal honlapján az alábbi linken található:

http://www.kormanyhivatal.hu/hu/tolna/hirek/halaszati-or-tarsadami-halor-tovabbkepzo-tanfolyam-es-vizsga

SZEKSZÁRDI JÁRÁSI HIVATAL
FOGLALKOZTATÁSI, CSALÁDTÁMOGATÁSI ÉS TÁRSADALOMBIZTOSÍTÁSI FŐOSZTÁLY

TÁJÉKOZTATÓ AZ ELSŐ SIKERES NYELVVIZSGA ÉS AZ ELSŐ EMELT SZINTŰ IDEGEN NYELVBŐL TETT ÉRETTSÉGI VIZSGA DÍJÁHOZ NYÚJTOTT TÁMOGATÁSRÓL

2018. január 1-jétől lehetőség van a sikeres nyelvvizsga nyelvvizsgadíjához, térítésköteles emelt szintű idegen nyelvből tett érettségi vizsga díjához, valamint honosított nyelvvizsga honosítási díjához támogatás igénylésére.

A támogatás megállapításának alapvető feltétele, hogy 2018. január 1-jét követően történjen

- a komplex nyelvvizsga letétele,
- egyesíteni kívánt, eltérő időpontban tett írásbeli és szóbeli részvizsgák esetén legalább a második részvizsga letétele,
- az emelt szintű idegen nyelvi érettségi vizsga esetén a tanúsítvány kiállítása,
- honosított nyelvvizsga esetén a honosítási határozat kiállítása.

A nyelvvizsga letételének napja a nyelvvizsga-bizonyítványban szereplő vizsganap. Ha tehát ez a dátum 2018. január 1-je előtti, támogatás a nyelvvizsga díjához nem jár.

A támogatásra jogosultság megítélése szempontjából **első sikeres komplex nyelvvizsgának minősül** a támogatott nyelvekből **2018. január 1-jét követően elsőként sikeresen megszerzett**

- államilag elismert általános nyelvi vagy szaknyelvi komplex B2 típusú (középfokú) vagy komplex C1 típusú (felsőfokú) nyelvvizsga (a továbbiakban együtt: komplex nyelvvizsga),
- a külön kormányrendeletben meghatározott feltételek szerint egyesíthető középfokú vagy felsőfokú írásbeli és szóbeli részvizsgák,
- a komplex nyelvvizsgával egyenértékű emelt szintű idegen nyelvi érettségi vizsga, továbbá
- a komplex nyelvvizsgának megfelelő, külön kormányrendeletben foglaltak szerint honosított nyelvvizsga.

Jogosultsági feltételek

Az első sikeres komplex nyelvvizsga díjának megfizetéséhez nyújtott támogatást az a 35 év alatti személy veheti igénybe, aki

- a sikeres komplex nyelvvizsgáról, egyesíteni kívánt részvizsgák esetén a második sikeres részvizsgáról kiállított nyelvvizsga-bizonyítványon megadott vizsganapon,
- a komplex nyelvvizsgával egyenértékűséget igazoló érettségi bizonyítvány, tanúsítvány kiállításának napján, illetőleg

- a komplex nyelvvizsgának megfelelő, honosított nyelvvizsga esetén a honosítási határozat kiállításának napján a **35.** életévét még nem töltötte be.

Az emelt szintű idegen nyelvi érettségi vizsga alapján a támogatás azoknak a személyeknek jár, akik a vizsgát térítési díj ellenében tették le.

A támogatás mértéke

A támogatás mértéke a vizsgázó által ténylegesen megfizetett díj, de legfeljebb a díj megfizetése időpontjában érvényes kötelező legkisebb munkabér (minimálbér) 25%-ának megfelelő összeg.

Az igény előterjesztése

A támogatás iránti kérelem 1 éven belül terjeszthető elő, melyet

- az első sikeres komplex nyelvvizsga-bizonyítvány kiállításának napjától,
- egyesíthető részvizsgák esetén a második sikeres részvizsga letételét igazoló nyelvvizsga-bizonyítvány kiállításának napjától, vagy
- érettségi bizonyítvány, tanúsítvány kiállításának napjától, illetve
- a honosítási határozat közlésétől

kell számítani. A megjelölt határidő jogvesztő.

A *kérelmet* a Magyar Államkincstár Nyugdíjfolyósító Igazgatóságnál kell előterjeszteni az e célra rendszeresített formanyomtatványon vagy elektronikus űrlapon.
(Postacím: Budapest, 1820)

Az igénybejelentéskor kötelezően csatolandó irat(ok)

A kérelmezőnek hitelt érdemlően igazolnia kell a támogatással érintett, első sikeres komplex nyelvvizsga díjának megfizetését. A nyelvvizsga díjának megfizetése a vizsgázó nevét is tartalmazó számlák másolatával igazolható. Ez a komplex nyelvvizsga díjára, egyesíthető részvizsgák esetén a részvizsgák díjára, az emelt szintű idegen nyelvi érettségi térítési díjára, vagy a honosítási eljárás díjára vonatkozó számla.

A támogatás folyósítása

A jogosultság megállapítása esetén a Nyugdíjfolyósító Igazgatóság a határozat kiadását követő 13 napon belül intézkedik a támogatás határozattal megállapított összegének az ügyfél kérelmében megjelölt belföldi pénzforgalmi szolgáltatónál vezetett fizetési számlára utalásáról.

NYÍLT NAP A MUNKAÜGYI ÉS MUNKAVÉDELMI SZAKTERÜLETEN

A Tolna Megyei Kormányhivatal Szekszárdi Járási Hivatala Foglalkoztatási, Családtámogatási és Társadalombiztosítási Főosztály Munkaügyi és Munkavédelmi Osztálya 2018. április 24-én**,** kedden 9 óra 30 perctől 15 óráig Nyílt napot tart. A rendezvény keretében 9 óra 30 perctől megemlékezésre és emléktábla-koszorúzásra kerül sor Szekszárdon, a Garay tér 4-6. szám alatt található emléktáblánál a „Munkában megrokkantak és elhunytak" emléknapja alkalmából.

A megemlékezésen beszédet mond dr. Horváth Kálmán, a Tolna Megyei Kormányhivatal kormánymegbízottja és Nesztinger Péter, a Nemzetgazdasági Minisztérium Munkavédelmi Főosztályának vezetője. A szakmai programot a Szekszárdi Vármegyeháza dísztermében (Béla király tér 1.) 10 órakor dr. Horváth Kálmán kormánymegbízott nyitja meg, majd Nesztinger Péter főosztályvezető tart előadást a 2017. évi munkavédelmi hatósági ellenőrzések országos tapasztalatairól, illetve az Együttműködés a munkahelyek biztonságáért programról, ezt követően előadásokat hallgathatnak meg a résztvevők az alábbi témák szakértőitől.

Munkavédelem területén szó lesz az időskorú munkavállalók munkavégzéséről és a többműszakos munkarend egészségkárosító kockázatairól, a munkaegészségügy aktualitásairól, munkaügyi területen pedig a nyugdíjas szövetkezetekről, a fiatalkorú munkavállalók foglalkoztatásának speciális szabályairól, a munkabérrel kapcsolatos tudnivalókról, a harmadik országbeli állampolgárok magyarországi foglalkoztatásának szabályairól.

Célunk, hogy segítsük a munkaügyi és munkavédelmi területen a tudásmegosztást a Tolna megyében működő munkáltatók között, ezért időről időre felkérünk 1-1 jó gyakorlattal rendelkező munkáltatót, hogy mutassa be munkaügyi, munkavédelmi rendszerét, ennek keretében mostani rendezvényünkön az Atomix Kft. HR vezetője, Demkó Judit tart előadást Munkaügy a gyakorlatban címmel.

A szakmai előadásokat követően lehetőséget biztosítunk a Munkaügyi és Munkavédelmi Osztály munkaügyi és munkavédelmi szakügyintézőivel történő személyes konzultációra.
A rendezvényre várjuk a Tolna megyei foglalkoztatókat, munkavállalókat, munkavédelmi képviselőket, munkavédelmi szakembereket, foglalkozás-egészségügyi orvosokat, könyvelőket, munkaügyi, munkavédelmi területen dolgozó egyéb szakembereket.

Kérjük, hogy részvételi szándékát legkésőbb 2018. április 23. 12 óráig jelezni szíveskedjen az mmo@tolna.gov.hu **e-mail címen.**

MUNKABÉRRE VONATKOZÓ RENDKÍVÜLI AKCIÓELLENŐRZÉS TAPASZTALATAI

A Tolna Megyei Kormányhivatal Szekszárdi Járási Hivatala, mint munkaügyi hatóság 2018. február hó 12. napja és 2018. március hó 9. napja között a Nemzeti Adó- és Vámhivatallal közös rendkívüli hatósági akcióellenőrzést tartott, melynek célja a 2017. január hó 1. napján hatályba lépett, a kötelező legkisebb munkabér (minimálbér) és a garantált bérminimum megállapításáról szóló 430/2016. (XII.15.) Korm. rendeletben meghatározott, 2018. évre vonatkozó előírások érvényesülésének vizsgálata volt annak érdekében, hogy a munkavállalók alapvető garanciális joga, a munkabérhez való jog minél szélesebb körben érvényesüljön.

Az ellenőrzések lefolytatására 6 ágazatban (építőipar, vagyonvédelem, feldolgozóipar, kereskedelem, vendéglátás, egyéb), 39 munkáltatót érintően, 70 munkavállaló vonatkozásában került sor. Az ellenőrzések során 31 munkáltatónál, azaz az érintettek 79%-ánál tártunk fel szabálytalanságot 50 munkavállalót (71%) érintően, ami alapján megállapítható, hogy a munkáltatók foglalkoztatási gyakorlata jellemzően jogsértő

Munkabérrel kapcsolatos jogsértést hatóságunk nem tárt fel, ugyanakkor több esetben észleltünk jogsértést a munkaidővel, illetve nyilvántartással kapcsolatban, melyek jellemzően a feldolgozóipar, a kereskedelem, a vendéglátás és az egyéb ágazatban fordultak elő. Korább tapasztalatainknak megfelelően az akcióellenőrzés alatt is gyakran találkoztunk azzal, hogy a munkaidő-nyilvántartás egyáltalán nem, vagy hiányosan került vezetésre.

A hivatkozás az ilyen típusú jogsértések esetén gyarkan az, hogy elfelejtették kitölteni a jelenléti ívet. Jellemző jogsértés, hogy a munkáltató nem készít a munkavállalók részére írásos munkaidő-beosztást, azt szóban közli velük, vagy a munkavállalók egymás között szóban egyeztetve állapodnak meg a munkaidő beosztásáról. Bejelentés nélküli foglalkoztatás az építőipari, vagyonvédelem, illetve az egyéb ágazatban fordult elő összesen 12 fő munkavállalót érintően. A munkáltatók jellemzően az ellenőrzés lefolytatása után, utólag tettek eleget bejelentési kötelezettségüknek.

FÉMFELDOLGOZÁSI TEVÉKENYSÉGET VÉGZŐ MUNKÁLTATÓK MUNKAVÉDELMI CÉLVIZSGÁLATÁNAK TAPASZTALATAI

A Tolna Megyei Kormányhivatal Szekszárdi Járási Hivatala, mint munkavédelmi hatóság a 2018. február 26. és 2018. március 26. közötti időszakban megyei célvizsgálat keretében a fémfeldolgozási tevékenységeket végző munkáltatók hatósági ellenőrzését végezte.

A célvizsgálat elrendelését elsősorban az elmúlt években Tolna megyében bekövetkezett, csonkulással járó munkabalesetek, valamint a fémmegmunkálási tevékenységgel összefüggésben 2016. évben bejelentett fokozott zaj expozíciós esetek indokolták. A vizsgálat további indokaként szolgált, hogy a fémfeldolgozási munkaterületeken a munkavállalók veszélyes munkaeszközöket használva, többféle egészségkárosító kockázatnak kitetten végzik a tevékenységüket. A 2016. évben történt országos célvizsgálat alkalmával, majd az azt követő időszakban lefolytatott ellenőrzések során is azt tapasztalta a munkavédelmi hatóság, hogy az ágazat munkavédelmi helyzetében előrelépés nem történt, az érintett munkáltatók többségénél továbbra is magas a munkabalesetek száma illetve a munkaegészségügyi előírásokat is rendszeresen megszegik.

A célvizsgálat időszakában 25 munkáltatót vontunk ellenőrzés alá, és minden vizsgált munkáltató esetében megállapítható volt a munkavédelmi előírások megsértése. A jellemző szabálytalanságok a következők voltak:

Általános volt a munkaterületeken a munkahelyi rend hiánya. A közlekedő utak általában nem kerültek kijelölésre, a különböző alkatrészek, félkész vagy késztermékek munkaterületen történő elhelyezésének módja a munkavállalókra volt bízva, ebből következően az elhelyezett anyagok, eszközök rendszeresen akadályozták a munkahelyi közlekedést, gyakran a villamos főkapcsolók megközelíthetőségét is.

A munkaeszközök forgó, mozgó részeit elhatároló védőburkolatok általában rendelkezésre álltak, azonban többször előfordult, hogy a védelem nem volt teljes körű. A rögzített védőburkolatokon rendszeresen találtak az ellenőrzést végzők kisebb-nagyobb nyílásokat, melyeken keresztül a veszélyes tér elérhető volt, a nyitható védőburkolatoknál a védőburkolat nyitott állapotában a munkaeszköz használatát megakadályozó biztonsági berendezés működésképtelensége, esetenként teljes hiánya miatt volt gyakran intézkedésre szükség.

Főként a régebbi gyártmányú, karos kapcsolóval vagy elfordítható kezelőelemes kapcsolóval ellátott munkaeszközök esetében volt rendszeresen megállapítható az energia kimaradás utáni újraindítással szembeni védelem hiánya. A munkáltatók nem fordítottak kellő figyelmet a gépek villamos hálózatról történő leválaszthatóságának biztosítására, a valamint a villamos vezetékek mechanikai hatások elleni védelmére.

A munkavédelmi tevékenységgel összefüggő dokumentációkat érintően feltétlenül említést érdemel a munkavédelmi kockázatértékelésekhez kapcsolódó munkahigiénés vizsgálatok (zajvizsgálat, mechanikai rezgés vizsgálat, légszennyezettség vizsgálat) gyakori hiánya, mivel ezeknek a vizsgálatoknak az elmaradása a munkavédelmi tevékenység jelentős részére (egyéni védőeszköz meghatározás, munkaköri alkalmassági vizsgálatok, munkavédelmi oktatás) kihat, az említett munkavédelmi eljárások megalapozottságát kétségessé teszi. A fentiekkel összefüggésben a munkáltatók a telepített hegesztő munkahelyek munkavédelmi üzembe helyezését is több esetben elmulasztották.

ELEKTRONIKUS KERESKEDELEM VIZSGÁLATÁNAK ELLENŐRZÉSI TAPASZTALATAI

Az információs társadalom tagjaiként életünket és szokásainkat nagyban meghatározza az internet világa. A technika fejlődése, a kereslet-kínálat permanens bővülése, az online üzletek rohamos elterjedése, továbbá a tudatos vásárlói réteg növekedése miatt a fogyasztói társadalom egyre nagyobb százaléka bonyolítja vásárlásait a világhálón. Az online értékesítés útján a fogyasztók gyorsan, kényelmesen intézhetik jogügyleteiket, kiiktatva ezzel a hagyományos kereskedelmi formákhoz kapcsolódó esetleges bosszúságokat.

Az interneten történő vásárlásnak, azaz a távollévők között kötött ügyleteknek azonban számos kockázata is van, miután a szerződő felek nincsenek személyesen jelen a szerződéskötés során. A fogyasztónak nincs lehetősége arra, hogy a kiválasztott terméket fizikailag szemrevételezze, illetve hogy a termék, szolgáltatás minőségéről meggyőződjön. Az elektronikus értékesítés során fennállhat annak a veszélye, hogy a fogyasztó nem kellően tájékozott és a szerződéskötés szempontjából jelentős információ hiányában köti meg a szerződést.
A felek közötti kiegyensúlyozatlan helyzet feloldása miatt a fogyasztó érdekében a jogszabályi környezet számos tájékoztatási kötelezettséget ír elő a vállalkozás részére nemcsak a szerződéskötést megelőzően, hanem azt követően is.

Az elmúlt években a fogyasztóvédelmi hatóság tapasztalatai alapján megállapítást nyert, hogy a területet szabályozó jogi normák jelentős többsége nem érvényesül maradéktalanul a webáruházak tekintetében.

A robbanásszerűen növekvő internetes kereskedelem és az ellenőrzési tapasztalatok a konzultatív hatósági szemlélet fenntartása mellett magasabb fogyasztóvédelmi bírságsáv bevezetését indokolták, melyre tekintettel az elektronikus kereskedelem fogyasztóvédelmi ellenőrzéseit szigorító, 2016 decemberében az Országgyűlés törvénymódosítást fogadott el. Ennek eredményeként a kis- és középvállalkozásként működő webáruházak első alkalommal elkövetetett jogsértése esetén továbbra sincs bírság, a vállalkozásnak lehetősége van a feltárt hibák javítására. Az ismételt ellenőrzés során azonban ugyanazon jogsértés elkövetése miatt 200 ezertől 2 millió forintig terjedő bírságot szabhat ki a fogyasztóvédelmi hatóság.

A Tolna Megyei Kormányhivatal Szekszárdi Járási Hivatalának, mint elektronikus kereskedelmi szolgáltatások tekintetében megyei hatáskörű fogyasztóvédelmi hatóságnak a 2017-es évben lefolytatott témavizsgálata az ellenőrzött - Tolna megyében székhellyel rendelkező webáruházat üzemeltető - szolgáltatók 85%-ának kifogásolásával zárult.

Elmondhatjuk, hogy az elektronikus kereskedelemben továbbra is kirívóan magas a fogyasztóvédelmi szabályok megsértésének száma. Érdemes megemlíteni, hogy a tapasztalatok szerint a vizsgált honlapokat üzemeltető kis- és középvállalkozások még mindig nem alkalmazkodtak teljes mértékben a már régebben (2014. június 13. napján) hatályba lépett jogszabályi változásokhoz. Sok esetben még mindig a hatályon kívül helyezett kormányrendelet rendelkezései alapján nyújtanak tájékoztatást, néhány esetben pedig a fogyasztók hátrányára is állapítanak meg feltételeket.

Ugyanakkor pozitívumként emelhető ki, hogy a legtöbb esetben a vállalkozások önként kijavították a fogyasztóvédelmi hatóság által észlelt hibákat. A tavalyi évben 26 ellenőrzött, megyei székhelyű weboldal üzemeltetőt ellenőriztünk, mely ellenőrzések során 22 esetben tapasztalt a Járási Hivatal hiányosságot.

A próbavásárlások tapasztalatai alapján megfigyelhető, hogy a szolgáltatók egyre nagyobb része nemcsak tisztában van a kötelezettségeivel, de el is ismeri az internetes vásárlások esetében a fogyasztók számára többletjogot jelentő elállási jog gyakorlásának lehetőségét, amely alapján megtéríti a fogyasztó által kifizetett összegeket, ha a megrendelt termékek visszaküldésére kerül sor.

Figyelemmel arra, hogy az elektronikus kiskereskedelmi piac folyamatosan bővül, naponta jelennek meg újabb webáruházak és a fogyasztók egyre nagyobb hányada intézi ma már bevásárlásait az internet útján, a jövőre nézve is indokoltnak tekinthető ezen a területen célzott ellenőrzések folytatása.

A Járási Hivatal a következő években is jelentős hangsúlyt kíván fektetni az internetes jogsértésekkel szembeni eredményes fellépésre.

POSTAPONT A KORMÁNYABLAKOKBAN

Tolna Megyei Kormányhivatal Szekszárdi Járási Hivatala által működtetett kormányablakban hosszú idő óta lehetősége van az ügyfeleknek arra, hogy az ott üzemeltetett postai szolgáltató ponton fizethessék be közigazgatási ügyeik intézése kapcsán, egyes készpénz-átutalási megbízásaikat, ezzel is biztosítva a gyorsabb és kényelmesebb ügyintézést. Az ügyfélbarát közigazgatás keretein belül a kormányhivatal kiemelt célja volt a szolgáltatás teljes megyére történő kiterjesztése.

Örömmel tájékoztatjuk Tisztelt Ügyfeleinket, hogy Szekszárd után 2018. március 1. napjától Tolna megye valamennyi járásszékhelyén: Pakson, Bonyhádon, Tamásiban, Dombóváron és Tolnán is kialakításra kerültek olyan postai szolgáltató pontok a kormányablakokban, melyek lehetőséget biztosítanak a csekkek helyben, a kormányablakokban történő befizetésére.

A PostaPontokon **kizárólag az ügyintézéshez kapcsolódó**, a kormányablakok által kibocsátott, illetve az integrált NAV ügyfélszolgálat által kiadott készpénz-átutalási megbízások befogadására van lehetőség, **egyéb csekkek befizetése nem lehetséges.**

A kormányablakokban található PostaPontok nyitvatartása a Posta által megadott járati rendhez igazodva az alábbi rendben áll az ügyfelek rendelkezésére:

Szekszárdi Kormányablak (7100 Szekszárd, Augusz Imre utca 7.)
Hétfőtől péntekig: 8:00 – 16:00 óráig

Bonyhádi Kormányablak (7150 Bonyhád, Szabadság tér 1.)
Hétfőtől péntekig: 8:00 – 16:00 óráig

Dombóvári Kormányablak (7200 Dombóvár, Szent István tér 1.)
Hétfőtől péntekig: 8:00 – 16:00 óráig

Paksi Kormányablak (7030 Paks, Dózsa György út 62.)
Hétfőtől péntekig: 8:00 – 16:00 óráig

Tamási Kormányablak (7090 Tamási, Szabadság utca 54.)
Hétfőtől csütörtökig: 8:00 – 16:00 óráig
Pénteken: 8:00 – 14:00 óráig

Tolnai Kormányablak (7130 Tolna, Hősök tere 2.)
Hétfőtől péntekig: 8:00 – 16:00 óráig

A TOLNA MEGYEI KORMÁNYHIVATAL MEGÚJULT ÉPÜLETEI

A Tolna Megyei Kormányhivatal több épületének energiahatékonyságának javítása valósult meg az elmúlt időszakban. A „Tolna Megyei Kormányhivatal középületeinek kiemelt épületenergetikai fejlesztései" KEHOP-5.2.2-16-2016-00016 projekt keretében az épületek energetikai felújítása – külső homlokzati hőszigetelés, nyílászárók cseréje, fűtéskorszerűsítés, napelemes rendszer kiépítése – valósult meg, melynek következtében az épületek üzemeltetése gazdaságosabb lett, az épületek állaga és komfortja pedig javult. A beruházás hatásaként a Tolna Megyei Kormányhivatal jelentős mértékű energia megtakarítást ér el az elkövetkezendő években, miközben az üvegházhatású gázok kibocsátása csökken.

A Támogató döntése alapján a Tolna Megyei Kormányhivatal 1 milliárd 36 millió Ft vissza nem térítendő támogatásban részesült, melynek segítségével 2016 – a 2017-es évben 11 épület komplex energetikai felújítása valósult meg.

Paksi Járási Hivatal Földhivatali Osztály
Paks, Szentháromság tér 6.

A beruházás bruttó értéke: 63.852.800,- Ft

Bonyhádi Járási Hivatal Földhivatali Osztály,
Élelmiszerlánc-biztonsági és
Állategészségügyi Osztály
Bonyhád, Perczel Mór u. 23.

A beruházás bruttó értéke: 51.800.200,- Ft

Bonyhádi Járási Hivatal irattár
Bonyhád, Dr. Kolta László u. 21.

A beruházás bruttó értéke:
25.989.681,- Ft

Szekszárdi Járási Hivatal
Műszaki Engedélyezési és Fogyasztóvédelmi Főosztály vizsgapálya
Szekszárd, Búzavirág u. 23.

A beruházás bruttó értéke: 20.319.837,- Ft

Szekszárdi Járási Hivatal Hatósági Főosztály
Szekszárd, Bezerédj u. 1.

A beruházás bruttó értéke:
39.611.042,- Ft

Szekszárdi Járási Hivatal Titkárság, Hatósági Főosztály, Szekszárd, Bezerédj u. 10.
A beruházás bruttó értéke: 57.602.102,- Ft

Dombóvári Járási Hivatal, Dombóvár, Szent István tér 1.
A beruházás bruttó értéke: 168.109.240,- Ft

Tamási Járási Hivatal, Tamási, Szabadság utca 54.
A beruházás bruttó értéke: 179.284.549,- Ft

Paksi Járási Hivatal
Paks, Dózsa György utca 51-53.

A beruházás bruttó értéke:
96.300.928,- Ft

Élelmiszerlánc-biztonsági és Földhivatali Főosztály
Szekszárd, Tormay Béla utca 18.

A beruházás bruttó értéke: 271.429.185,- Ft

ÁLLAMI VÁLLALATOK ÁLLÁSBÖRZÉJE

A 2018-as esztendőben is megrendezésre kerül az Állami Karrier Expo, melynek első állomása az Állami Vállalatok Állásbörzéje. A Stratégiai és Közszolgáltató Társaságok Országos Szövetsége és a MÁV Zrt. mint szervezők célja, hogy az érdeklődőkkel megismertessék az állami vállalatok által nyújtott előnyöket, mint a munkahely biztonsága, a kiszámítható karrier irányzatok és a továbbtanulási lehetőségek.

A szervezőkön túl számos állami vállalat, valamint felsőoktatási intézmény, illetve a Diákhitel Központ Zrt. is képviselteti magát az állásbörzén, ahol mintegy 1200-0500 állást ajánlanak a kiállítók. A rendezvény ideje alatt az álláskeresőket, érdeklődőket különféle programokkal segítik a kompetenciájuknak, személyiségüknek megfelelő álláslehetőségek megtalálásában, mint önéletrajzírás, tanácsadás, egyéb szolgáltatások.

A rendezvény helyszíne: **Magyar Vasúttörténeti Park** (1142 Budapest, Tatai u. 95.)
A rendezvény időpontja: **2018. május 16., szerda, 11.00 – 18:00**

A MÁV-START és a GYSEV 50%-os alkalmi menettérti kedvezményt kínál mindazoknak, akik vonattal indulnak az Állami Karrier Expora. A kedvezmény kizárólag belföldi utazásra, 2. kocsi osztályon vehető igénybe Budapest-Keleti, Nyugati, Déli pályaudvarra, Kelenföld, Zugló és Rákosrendező állomásra. Az alkalmi menettérti jeggyel az utazás legkorábban május 15-én 00:00 órától kezdhető meg, az utazást legkésőbb május 17-én 20:00 óráig be kell fejezni. A jegy visszautazásra azonban csak akkor érvényes, ha azt a rendezvény idejel alatt a Vasúttörténeti Parkban, a mobilpénztárban 10:00 – 17:00 óra között az utas lebélyegezteti.

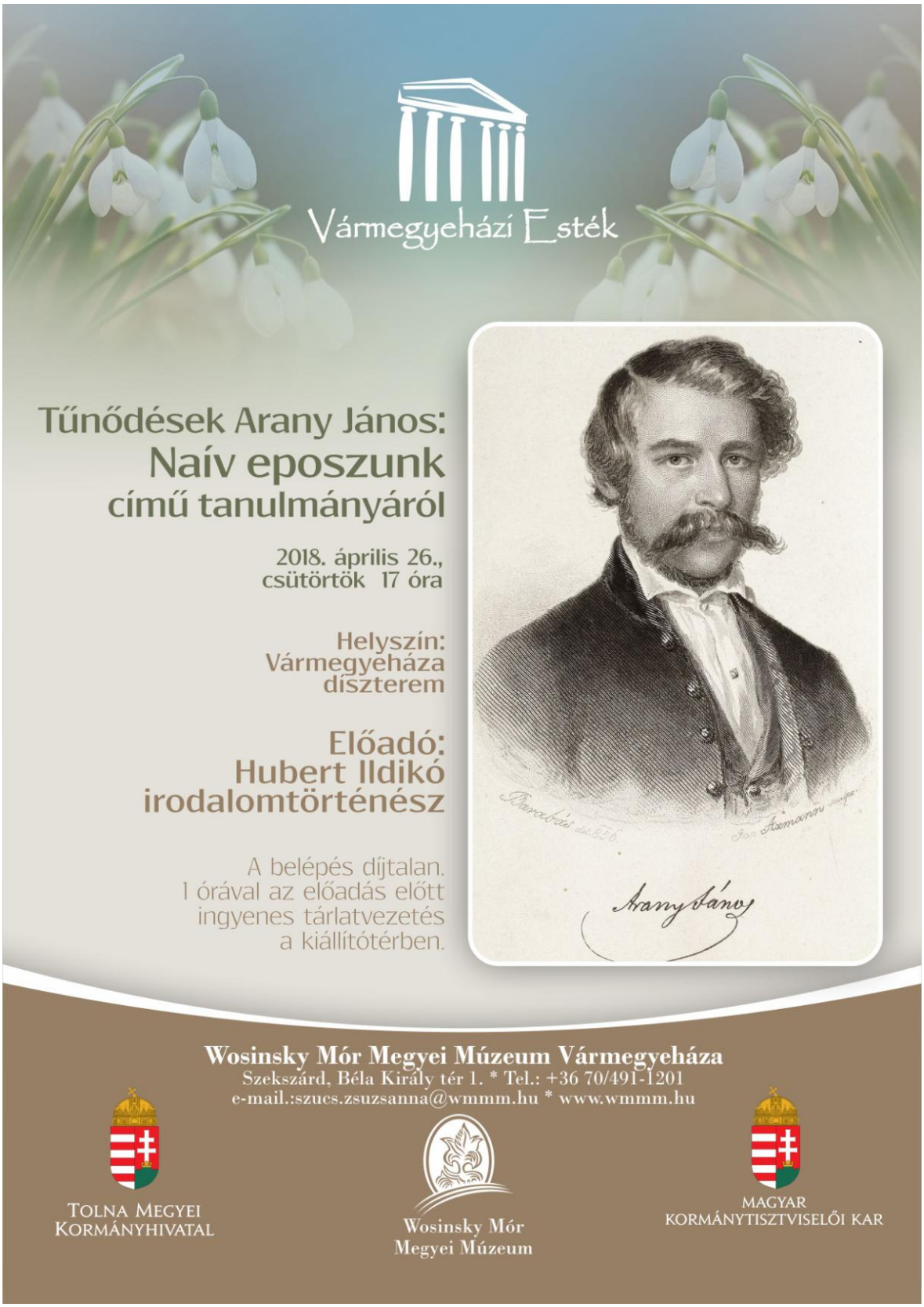
Vármegyeházi Esték
Tűnődések Arany János:
Naív eposzunk
című tanulmányáról
2018. április 26.,
csütörtök 17 óra
Helyszín:
Vármegyeháza
díszterem
Előadó:
Hubert Ildikó
irodalomtörténész
A belépés díjtalan.
1 órával az előadás előtt
ingyenes tárlatvezetés
a kiállítótérben.
Arany János
Wosinsky Mór Megyei Múzeum Vármegyeháza
Szekszárd, Béla Király tér 1. * Tel.: +36 70/491-1201
e-mail.:szucs.zsuzsanna@wmmm.hu * www.wmmm.hu
TOLNA MEGYEI KORMÁNYHIVATAL
Wosinsky Mór Megyei Múzeum
MAGYAR KORMÁNYTISZTVISELŐI KAR